

彰化縣彰化市地區災害 防救計畫

111 年 6 月

目錄

第一篇 總則.....	1
第一章 計畫概述.....	1
第一節 計畫依據.....	1
第二節 計畫目的.....	1
第三節 計畫方針.....	1
第四節 計畫位階.....	2
第五節 計畫擬定及運用原則.....	3
第六節 計畫實施.....	6
第七節 計畫核定與修訂期程.....	7
第二章 環境概述.....	9
第一節 自然環境.....	9
第二節 人文環境.....	13
第三節 產業發展.....	18
第四節 災害防救體系.....	19
第三章 地區災害特性.....	23
第一節 颱洪災害.....	23
第二節 地震災害.....	29

第三節 坡地災害	39
第四節 火災與爆炸災害.....	40
第五節 毒性化學物質災害.....	42
第六節 生物病原災害.....	44
第七節 旱災災害	49
第八節 公用氣體與油料管線、輸電線路災害.....	50
第九節 森林火災災害.....	52
第十節 寒害災害	53
第十一節 輻射災害	53
第十二節 懸浮微粒災害.....	54
第十三節 重大交通事故災害	56
第二篇 災害防救對策.....	58
第一章 減災.....	58
第一節 災害防救資料庫與資訊通訊系統	58
第二節 監測、預報及預警系統之建立	61
第三節 土地減災利用與管理.....	61
第四節 城鄉發展之防災規劃.....	62
第五節 設施及建築物之減災與補強.....	63
第六節 二次災害預防.....	69

第七節 災害防救教育訓練.....	72
第八節 防災社區推動.....	74
第二章 整備	76
第一節 應變機制之建立.....	76
第二節 災害應變中心之設置規劃.....	76
第三節 災害防救人員之整備編組.....	78
第四節 災情查通報系統之建立.....	80
第五節 災害應變資源整備.....	80
第六節 避難收容處所與設施之設置管理	82
第七節 避難救災路線規劃及設定.....	84
第八節 建置危險地區保全清冊.....	87
第九節 災害防救演習、訓練及宣導.....	87
第十節 緊急醫療整備.....	89
第三章 災害應變	90
第一節 災害應變中心之設立與運作.....	90
第二節 資訊蒐集、災情查通報.....	96
第三節 災區管理與管制.....	99
第四節 緊急動員	101
第五節 避難疏散及緊急收容安置.....	102

第六節 弱勢族群照護.....	106
第七節 急難救助與緊急醫療.....	106
第八節 維生應急	108
第九節 搜救、災害搶救、緊急運送及醫療救護.....	111
第十節 罹難者處置	113
第四章 災害復原	116
第一節 災情勘查與緊急處理.....	116
第二節 毀損設施復原重建.....	120
第三節 災後環境復原.....	123
第五章 執行成效與評估	125
第一節 執行經費	125
第二節 執行成效評估.....	125
附錄.....	133
附件一、彰化市「臨時災民收容場所」	133
附件二、彰化市「醫療院所」	138
附件三、彰化市「防救災資源統計資料」	155

圖目錄

圖 1-1-1 各級災害防救計畫位階架構圖.....	3
圖 1-1-2 鄉(鎮、市)地區災害防救計畫編修程序流程圖	8
圖 1-2-1 彰化市行政區域圖.....	10
圖 1-2-2 彰化市地質圖.....	11
圖 1-2-3 逐月雨量氣候平均值之變化圖.....	13
圖 1-2-4 彰化市主要交通分布圖.....	18
圖 1-2-5 災害應變中心組織架構.....	20
圖 1-2-6 彰化市災害應變中心與災害防救會報組織圖.....	22
圖 1-3-1 彰化縣附近斷層分布圖.....	30
圖 1-3-2 需避難人數分布圖.....	33
圖 1-3-3 土壤液化分布圖.....	33
圖 1-3-4 建物半倒分布圖.....	34
圖 1-3-5 建物全倒分布圖.....	34
圖 1-3-6 重要公有建築物以「警政體系」資訊顯示.....	35
圖 1-3-7 重要公有建築物以「學校體系」資訊顯示.....	36
圖 1-3-8 模擬變電所損壞機率.....	37
圖 1-3-9 模擬淨水廠損壞機率.....	38
圖 1-3-10 彰化市土壤液化潛勢區分布圖.....	39
圖 1-3-11 彰化市坡地災害潛勢圖.....	40
圖 1-3-12 彰化縣民國 90 年~110 年鄉鎮火災統計.....	41
圖 1-3-13 火災發生潛勢與日間人口密度分布.....	42
圖 1-3-14 彰化市毒災災害潛勢圖 (資料來源:環保局,截至 111 年 1 月).....	44
圖 1-3-15 本縣 covid-19 確診分布圖.....	49
圖 2-2-1 彰化市民生地下道封閉替代路線圖.....	86
圖 2-2-2 彰化市曉陽地下道封閉替代路線圖.....	86

表目錄

表 1-2-1 彰化市區域排水一覽表.....	12
表 1-2-2 彰化市各村人口數.....	14
表 1-2-3 災害應變中心任務職掌.....	20
表 1-3-1 彰化市重大颱風淹水事件調查.....	23
表 1-3-2 彰化市歷年颱風淹水地區.....	24
表 1-3-3 易致災點位災害防救對策.....	27
表 1-3-4 各村里颱風災害風險等級.....	28
表 1-3-5 TELES 系統模擬彰化市災損.....	30
表 2-5-1 防救災能力提升情形評分表.....	127

第一篇 總則

第一章 計畫概述

第一節 計畫依據

- 一、 災害防救法第 20 條、災害防救法施行細則第 9 條。
- 二、 災害防救基本計畫。
- 三、 災害防救業務計畫。
- 四、 彰化縣地區災害防救計畫。

第二節 計畫目的

為健全本市災害防救體制，落實災害防救業務之執行，強化災害預防及減災措施，期在災害發生時之緊急應變，能有效執行災害搶救及善後復原處理，並加強災害教育宣導，以提昇民眾之災變應變能力，減輕災害損失，確保人民、生命、財產之安全及城市永續之發展，以期發揮本市整體救災效率。

第三節 計畫方針

- 一、 強化平時災害防救資訊之建置與應用，以利本市災害防救決策之擬定並提升執行防救災之效率。
- 二、 審慎檢討歷次重大災害之應變措施並藉由累積之重建經驗，建立具實用性、有效性的災害防救機制，以作為爾後執行災害防救之依據。
- 三、 周詳規劃實施減災與整備措施，以減少災害發生或防止災害擴大。
- 四、 落實執行防救災相關之教育、學習、宣導、訓練與演習等工作，並建立災情蒐集、通報與指揮系統以提升整體災害防救的應變能力。

五、協調整合公部門、公共事業與民間資源、社區及民防之全民災害防救體系，以因應各類重大災害之發生。

六、積極配合政府迅速進行災後復原重建工作。

第四節 計畫位階

我國災害防救體系依據「災害防救法」規劃分為中央，直轄市、縣（市）政府及鄉（鎮、市）公所三級，中央政府須頒訂「災害防救基本計畫」，縣府則依據「災害防救基本計畫」擬定「彰化縣地區災害防救計畫」。

一、 本市則依據「彰化縣地區災害防救計畫」擬定本市地區災害防救計畫。

依據「災害防救法」第 20 條第 2 項規定：直轄市、縣（市）政府災害防救計畫不得牴觸災害防救基本計畫及相關災害防救業務計畫。所以「災害防救基本計畫」是一適用於全國的綜合性且具指導性的綱要計畫。

本計畫是屬綜合性質之災害防救業務規劃引導，適用於本市各類災害防救業務近、中期計畫之規劃，以及長期計畫之推動方向，配合災害潛勢分析、境況模擬、社經發展狀況、災害防救設施強化、應變搶救及重建復原經驗等，每 2 年重新檢討修訂之，使地區災害防救計畫能確實符合本市災害防救現況。

二、各級災害防救計畫位階架構圖



圖 1-1-1 各級災害防救計畫位階架構圖

第五節 計畫擬定及運用原則

本計畫係在規劃及指導本市各項相關災害防救工作，更是依據災害防救法施行細則第9條之規定：「直轄市、縣（市）政府及鄉（鎮、市）公所每2年應依相關災害防救計畫與地區災害發生狀況及災害潛勢特性等進行勘查、評估，檢討地區災害防救計畫；必要時，得隨時辦理之」。另外本市各類災害防救業務主管機關、災害防救相關課室及鄉境內公共事業單位等使用或參考本計畫擬定其相關「災害防救計畫」時，則應依循運用原則辦理為宜。

一、 擬定原則

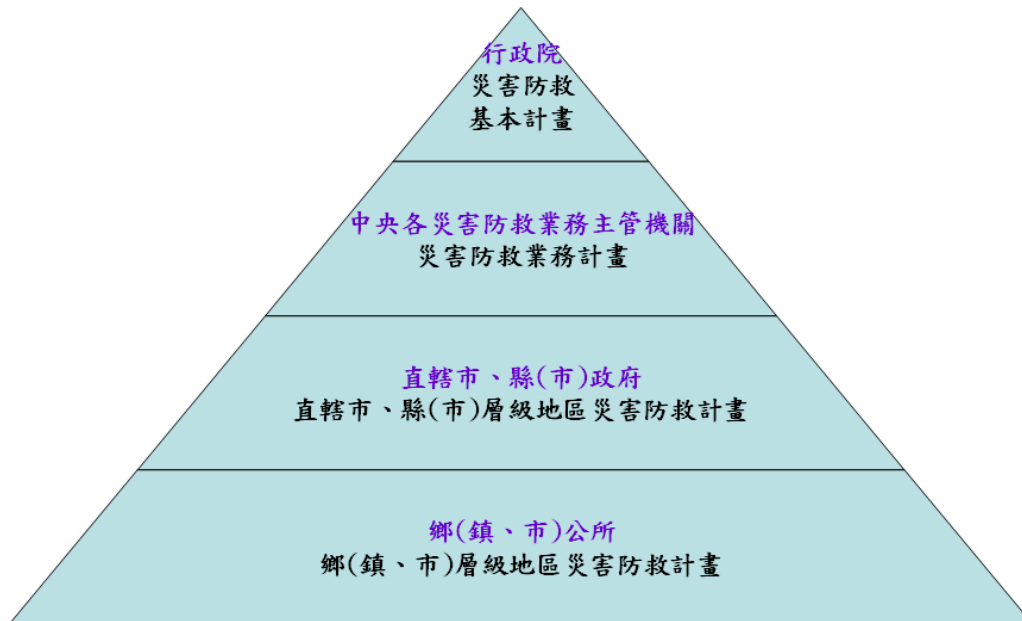
- (一)本計畫之擬定係以本市地區災害特性及災害規模設定為基礎，考量災害防救實務工作需要，並依據「災害防救法」、「災害防救基本計畫」、「災害防救業務計畫」及「彰化縣地區災害防救計畫」，循災害防救的減災、整備、應變及復原重建等四階段訂定，以確保本計畫內容符合鄉之地區特性需求，並能與災害防救業務單位之平時業務相結合。

(二)本計畫區分為六大部分：

1. 包含境內各類型災害歷史資料及與災害有關之氣象、地形、地質及其他自然、社會條件等。
2. 災害規模設定：評估並設定本市之各類災害之可能規模。
3. 災害潛勢、危險度、境況模擬及風險評估：內容係依致災條件作災害可能性分析，並評估可能造成之災害損失，本部分內容運用於擬定各階段計畫之對策與措施。
4. 減災、整備、應變及復原重建計畫：以篇為工作階段，以章為工作分類，各篇主要內容包含：
 - (1)說明：內容以述明該節相關工作之目的、重要性與推動方向及本市災害防救現況為原則。
 - (2)工作要項：內容以條列方式列示該項應該考慮之工作項目，並依工作之急迫性與重要性排序。
 - (3)對策與措施：以條列方式列示本市 2 至 5 年內應該執行之重要工作，並結合地區災害特性、災害潛勢、危險度與境況模擬等資料，述明各項工作之要領、考量因素、應做到什麼程度等內容，為各課、室擬定相關災害防救業務計畫之依據及相關經費之整合運用與控管。
5. 計畫經費：為使本市各課室從平時起就能夠協調、整合，確實推動災害防救業務，本計畫應由各相關業務單位共同參與研擬，才能據以有效整合、督促各業務單位落實執行。而本市之各相關機關亦應依據本版地區計畫各項內容，就其業務執掌範圍，擬定災害防救業務執行計畫與編列相關執行經費，作為業務推動之依據，並逐年檢討、修正或補強。

6. 執行成效評估機制：為能確實有效落實本計畫所列各項對策與措施，應於計畫中訂定執行成效評估之機制，以作為各項災害防救業務執行管考之依據。

- (三) 地區災害防救計畫內容應為各類型災害之基本防救對策，本計畫修正草案包括本市發生頻率較高且影響範圍較廣之「風水災害」、「坡地(土石流)災害」及因本市位處彰化斷層地震帶上且可能造成嚴重損失之「地震災害」，另並含其他災害。
- (四) 本計畫考量之期程以近、中程計畫為主，原則上以現有本市災害防救基礎上，1 至 3 年內可執行且能達成目標的事項為要，鑑於社會發展變化、都市風貌改變，並配合災害潛勢分析、社經發展條件、災害防救設施強化、應變搶救經驗及重建復原經驗等每 2 年應重新檢討修訂之。

二、運用原則

- (一) 本市災害防救業務主管機關及公共事業機關（單位），一方面使用或參考本計畫各項相關內容，另一方面則應就所屬業務權責範圍，訂定災害防救業務計畫，作為該業務推動之依據，並逐年檢討、修正或補強。
- (二) 本市公所除依循或參考本計畫及相關業務計畫內容外，並需參考災害潛勢分析，掌握個別地區的自然與社經現況及特性，參考歷年災害資料，作為計畫擬定的基本條件，若有特殊狀況則需因地制宜增減有關事項。
- (三) 本計畫災害潛勢分析是檢討本市在該條件下較可能致災區域及損失狀況，因災害之不可預測性，所以仍需對本市各區域進行更詳細的調查、分析，於高潛勢區域應特別加強或優先處理各項減災措施及整備事項，使本市在有限的資源下能有效率的從事災害防救業務。
- (四) 本市各類災害防救業務機關應定期針對本市各項減災設施、

社經發展變遷及土地開發利用情形等各項影響災害因素，重新檢討修訂各項災害潛勢分析及危害度評估，並將成果轉送本市災害防救相關課室，俾利各單位隨時掌握最新災害潛勢分析資料。

- (五)為有效推動災害防救業務，本市各類災害防救業務機關、公共事業機關(單位)應與本計畫所列災害防救事項涉及之相關處室或單位加強聯繫協調，確實辦理各項業務。

第六節 計畫實施

本計畫明訂災害未來之重要推動工作，並透過本市各類災害防救業務機關、公共事業機關(單位)推動與落實各項災害防救業務，配合本市重要施政計畫與有效稽核管理，落實各項基本方針，達成階段性災害防救工作之目標。

- 一、為有效推動災害防救計畫，本市各類災害防救業務機關、公共事業機關(單位)及承辦災害防救業務單位或部門，應與其他部門或他機關加強協調聯繫，並確實辦理下列事項：

(一)計畫所規定之必要事項應訂定有關實施要領、基準或手冊，並透過訓練、培訓講習、演習與測試等使所屬周知。

(二)計畫、實施要領、基準或手冊之定期檢討修正。

(三)以防災觀點檢視其他計畫(如城鄉開發計畫、投資計畫等)。

(四)透過資訊綜整平台作業，強化各單位間協調整合之能力。

- 二、為完成相關工作，應結合區域內學術機關(構)、研究單位、專門技術人員等團體，就災害防救業務上需要協助之項目，進行教育、訓練、技術與系統之開發與轉移。

三、為落實災害防救科技業務及科技研發，應予列入施政計畫，編列相關經費支應，以持續推動災害防救科技研發與落實，藉由經費執行成效稽核與管考機制，督考災害防救相關事項辦理情形。另本市各類災害防救業務機關、公共事業機關(單位)及推行災害防救業務之成效，列為辦理該機關考核之主要參考，執行人員按其成績優劣予以獎懲。

第七節 計畫核定與修訂期程

一、計畫核定

依據災害防救法第20條第3款：鄉(鎮、市)公所應依上級災害防救計畫及地區災害潛勢特性，擬定地區災害防救計畫，經各該災害防救會報核定後實施，並報所屬上級災害防救會報備查。

二、修訂期程

依據災害防救法施行細則規定每2年進行檢討。災害防救會報各編組單位，對災害防救計畫認為有修正必要時，應將修正部分報民政課彙整，提報本市災害防救會報召集人(市長)裁示是否召開臨時會提案討論並修正。另重大災害發生時或災害發生後，認為有調整災害防救設施之必要時，得由災害防救會報召集人(市長)召開災害防救會報，對地區災害防救計畫檢討修正。

期程	作業單位	預估時程	說明
編修階段	各鄉鎮市公所	30 天	<ul style="list-style-type: none"> ◆ 地區計畫(草案)進行修訂,並召開編修初審會議。(結合鄉鎮市災害防救辦公室會議召開) ◆ 由協力機構將初審成果統一函報本縣災害防救辦公室。
	協力機構		
增修階段	災害防救業務相關局處	45-60 天	<ul style="list-style-type: none"> ◆ 函轉各災害防救業務主管機關檢閱,並就權管部分提供相關修正意見。 ◆ 各鄉(鎮、市)應配合檢閱意見,並辦理編修複審會議。(結合鄉鎮市災害防救會報召開)
	各鄉鎮市公所	30 天	
核定階段	鄉鎮市災害防救會報	配合鄉鎮市災害防救會報期程	<ul style="list-style-type: none"> ◆ 複審成果提報各鄉(鎮、市)災害防救會報核定。
備查階段	各鄉鎮市公所	30-45 天	<ul style="list-style-type: none"> ◆ 函報地區災害防救計畫及各鄉(鎮、市)災害防救會報核定資料至本縣消防局提案縣級災害防救會報備查。 ◆ 提案備查。
	本縣災害防救會報	預計 8-9 月召開	
完成	各鄉鎮市公所		<ul style="list-style-type: none"> ◆ 依據災害防救法施行細則第 9 條直轄市、縣(市)政府及鄉(鎮、市)公所每二年應檢討地區災害防救計畫;必要時,得隨時辦理之。

圖 1-1-2 鄉(鎮、市)地區災害防救計畫編修程序流程圖

第二章 環境概述

第一節 自然環境

一、地名介紹

本市是一個古蹟城市，清初稱「半線」，隸屬諸羅縣，古地名「半線」係採自平埔族「半線社」的語音翻譯；後來改為「彰化」市，清朝政府為「顯彰皇化」政策之意；此外，「半線」社原居地，因當時福建巡撫王紹蘭，在建縣碑記中，有「保城保民『彰』聖天子丕昌海嶼之『化』」等句，於日據時代遂改稱彰化市」。至於另名「磺溪」係代表本地文化鼎盛，樹立了彰化人公平與正義的「磺溪精神」。

康熙二十三年，福建沿海居民相繼東渡墾殖，雍正元年始將諸羅縣中間百餘里土地設為縣治，南至虎尾，北抵大甲，從此才稱彰化。由於接近大陸，以鹿港為貿易要衝，當為腹地的彰化遂成為本縣政治文化、商業中樞。光緒二十一年日本割據臺灣後，彰化改為臺中縣，後改為彰化廳，宣統元年合併於臺中廳，改設臺中支廳，民國九年改隸彰化郡一稱為彰化。



圖 1-2-1 彰化市行政區域圖

二、地理

彰化市人文薈萃，在前人胼手胝足、努力開墾下，早在清雍正年間即行設制，文治教化並茂。由有八堡圳水源灌育，子民安於耕住，持有農業勤奮性格。後得山、海兩線鐵路交會，處於南北縱貫線上之中樞位置，西鄰鹿港文化古鎮，東有八卦山脈風景線，又是縣治所在地，文化中心、社教館等文教機構彙集，民風純樸，政、經、文化資源豐沛。

彰化市，日據時代屬臺中州，光復初期屬臺中縣，地方自治實施後設彰化縣。市內八卦山大佛一直是臺灣八大景點之一，彰化肉圓、爌肉飯、貓鼠麵號稱「彰化三寶」，膾炙人口。

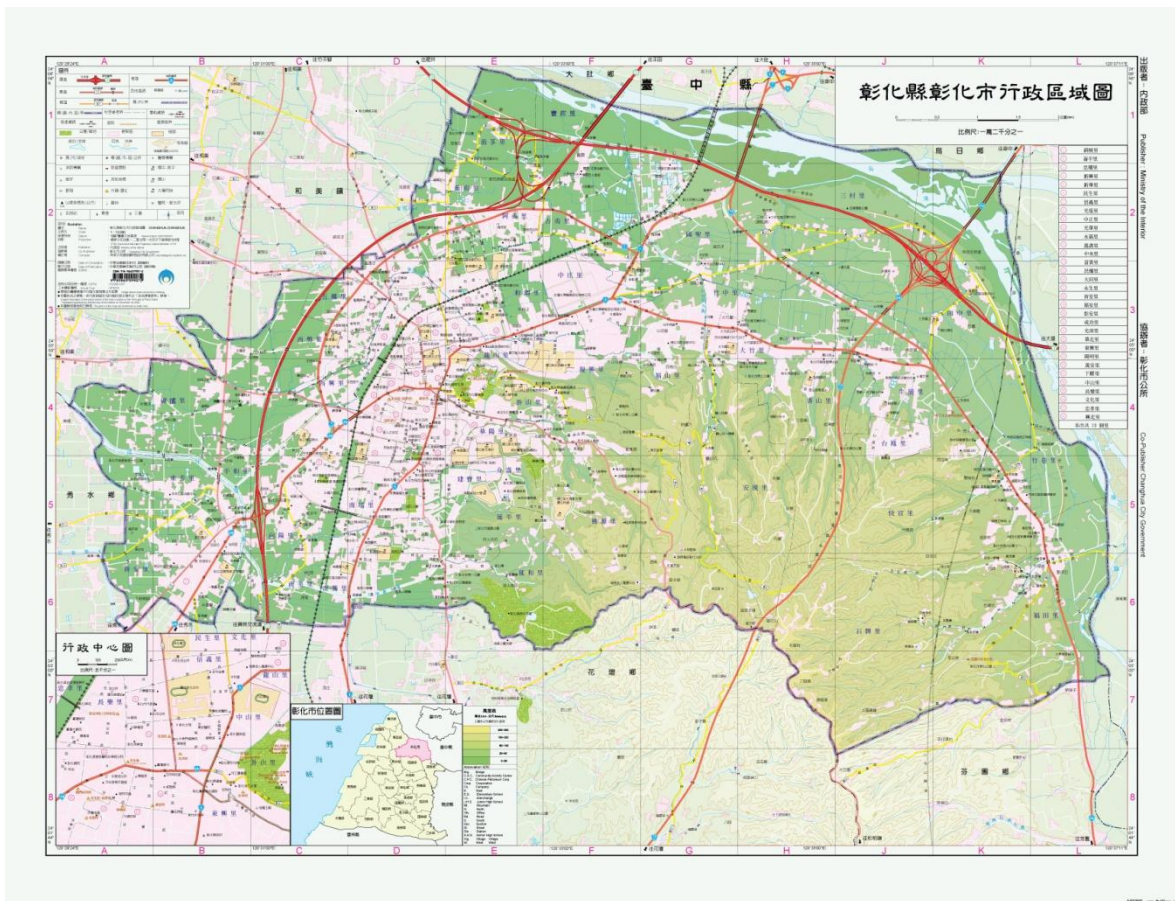
三、地形地質

彰化市部分地區，地勢起伏很大。在東南方處，因鄰近八

卦山，地勢明顯上升，其餘地區向北及西逐漸平緩，平原面積占半數以上。

彰化市的地質年代介於全新世及更新世之間，是以沖積土為主要地層，為目前平原地區，東南側的地方，有頭嵙山脈和卑南礫岩經過，分布以砂礫岩互層為主，如圖 1-2-2 所示。



圖 1-2-2 彰化市地質圖

四、 水文

彰化縣境內水系包含了南北縣界之烏溪（大肚溪）、濁水溪為主要河川，構成彰化縣區域排水綿密眾多（主要有 8 條區域排水系統及 220 條公告縣管區排水），8 條區域排水系統由北至南依序為萬寮溪（田尾排水）、番雅溝排水、洋子厝溪排水、鹿港溪（員林大排水）、舊濁水溪排水、萬興排水、沙山溪（二林溪排水）及魚寮溪排水。彰化市區域排水如表 1-2-1 所示。

表 1-2-1 彰化市區域排水一覽表

流經鄉(鎮、市)	排水路名稱	排水出口	權責起點	權責終點
鹿港鎮、線西鄉、和美鎮、彰化市	番雅溝排水幹線	台灣海峽	出海口	彰化市水源路(竹仔腳)上游 370M
鹿港鎮、和美鎮、秀水鄉、彰化市、花壇鄉	洋子厝溪排水幹線	台灣海峽	出海口	彰化市大埔截水溝出口處
彰化市	西門口排水支線	洋子厝溪排水	與洋子厝溪排水匯流處	彰化市芳草街 146 號旁
秀水鄉、彰化市	荊桐腳排水支線	洋子厝溪排水	與洋子厝溪排水匯流處	彰化市彰馬路 180 巷 46 號旁
彰化市	大埔截水溝支線	洋子厝溪排水	與洋子厝溪排水匯流處	彰化縣建國一橋
彰化市、花壇鄉	白沙坑排水分線	大埔截水溝支線	與大埔截水溝支線匯流處	花壇鄉彰 137 線白沙坑橋
彰化市	界坑排水幹線	貓羅溪	與貓羅溪匯流處	台 14 境橋
彰化市	石牌坑排水幹線	貓羅溪	與貓羅溪匯流處	台 14 上峽官橋
彰化市	快官排水幹線	貓羅溪	與貓羅溪匯流處	台 14 快官橋
彰化市	彰化山寮排水幹線	烏溪	與烏溪匯流處	彰 14 線及彰 12 線沿彰 14 線往東 350M
彰化市	大竹坑排水支線	彰化山寮排水幹線	與彰化山寮排水匯流處	彰化市彰南路二段 255 號往上游延長 210M
彰化市	番社口坑排水分線	大竹坑排水支線	與大竹坑支線匯流處	台 14 博愛橋
彰化市	大竹排水幹線	烏溪	與烏溪匯流處	福山橋
彰化市、和美鎮	竹子腳排水幹線	烏溪	與烏溪匯流處	福馬圳
彰化市	大埔排水分線	大埔截水溝支線	大埔截水溝支線	台 1 線

※經濟部水利署 103 年 5 月縣市管區域排水手冊

五、氣候型態

依據交通部中央氣象局資料，彰化市夏季有來自太平洋的海洋性高氣壓，以西南季風為主，高溫多雨，為全年主要雨季。冬季有來自西伯利亞的大陸冷高壓，以東北季風為主，受中央山脈阻擋影響，位處背風面，因此氣候乾燥。

依行政院農業委員會台中區農業改良場農業氣象觀測站（位於大村鄉）的統計，氣溫最冷月份是二月份，平均溫度約為 16°C，最暖月在七、八月，平均溫度約為 28°C，年平均氣溫約為 22.4°C。

大部分雨量來源是五、六月的梅雨季及七至九月的颱風季。最高降雨量在六至八月，月平均雨量約在 300 毫米左右。冬季則較少降雨，尤其是台灣的中南部幾乎沒有降雨，稱之為枯水期，最低降雨量在十至隔年一月，月平均雨量約在 50 毫米以下。過去十年之年平均雨量為 1,376.5 毫米。

逐月雨量氣候平均值之變化圖(1981-2010)



圖 1-2-3 逐月雨量氣候平均值之變化圖

(圖資來源：中央氣象局, 2018)

第二節 人文環境

一、人口

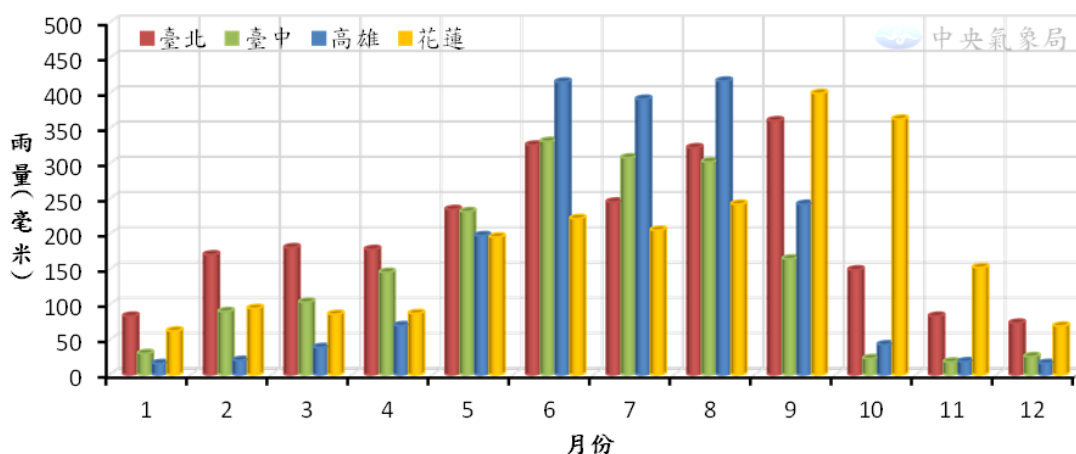
依據彰化市戶政事務所統計資料顯示，如下表1-2-2：

表 1-2-2 彰化市各村人口數

彰化縣彰化戶政事務所-各里人口數-彰化市民國111年2月

區域別	鄰數	戶數	合 計	性 別	
				男性	女性
總 計	1368	78402	227937	112108	115829
文化里	14	566	1506	714	792
下廂里	28	2088	6506	3146	3360
興北里	15	766	2006	951	1055
信義里	12	380	941	462	479
民生里	12	613	1648	793	855
陽明里	21	741	2043	1030	1013
萬安里	28	1579	4633	2194	2439
新興里	33	2181	6589	3173	3416
新華里	21	673	2130	1065	1065
龍山里	20	865	2286	1090	1196
中山里	11	372	946	470	476
中正里	21	658	1661	792	869
永福里	16	395	965	484	481
光復里	18	289	736	368	368
光華里	16	340	787	387	400
萬壽里	14	384	947	450	497
中央里	15	349	801	401	400
富貴里	14	360	926	457	469
民權里	19	469	1166	582	584
西興里	16	1369	3926	1961	1965
西勢里	17	1474	4453	2138	2315
忠孝里	14	497	1344	658	686
忠權里	16	1354	3840	1864	1976
五權里	19	1754	5047	2403	2644
長樂里	22	439	1035	529	506
東芳里	18	1322	4166	2115	2051

彰化縣彰化戶政事務所-各里人口數-彰化市民國111年2月

區域別	鄰數	戶數	合計	性別	
				男性	女性
南安里	11	742	2538	1268	1270
南美里	12	673	2267	1156	1111
荊桐里	14	1228	3547	1777	1770
磚磘里	15	1103	3814	1906	1908
平和里	23	1694	4893	2401	2492
桃源里	20	868	2755	1412	1343
卦山里	17	1099	2859	1424	1435
東興里	24	694	1683	808	875
大同里	24	454	1051	551	500
永生里	25	535	1300	654	646
華陽里	26	778	1999	991	1008
華北里	18	702	1632	770	862
南瑤里	35	3109	8843	4255	4588
成功里	19	626	1686	810	876
延和里	21	2059	6283	3048	3235
南興里	35	3292	9549	4502	5047
西安里	28	1201	3126	1473	1653
彰安里	24	1249	3292	1546	1746
光南里	16	652	1667	823	844
介壽里	21	1443	2960	1524	1436
延平里	47	4019	11910	5678	6232
建寶里	27	1016	2623	1288	1335
福安里	14	411	1094	531	563
大竹里	17	1233	3793	1904	1889
竹中里	10	624	1921	1006	915
安溪里	14	768	2253	1155	1098
香山里	16	1225	3921	2014	1907

彰化縣彰化戶政事務所-各里人口數-彰化市民國111年2月

區域別	鄰數	戶數	合計	性別	
				男性	女性
牛埔里	21	1038	3413	1771	1642
福山里	33	2515	7673	3873	3800
中庄里	16	993	2784	1378	1406
三村里	8	358	1337	687	650
國聖里	24	849	2803	1410	1393
寶廊里	12	436	1467	789	678
茄荖里	10	323	1110	565	545
茄南里	14	1099	3659	1776	1883
阿夷里	27	3501	10531	5156	5375
古夷里	10	891	2790	1402	1388
復興里	23	1682	5005	2498	2507
和調里	20	1093	3319	1656	1663
石牌里	12	359	1253	661	592
福田里	10	411	1357	703	654
竹巷里	8	317	950	511	439
田中里	9	273	1017	542	475
快官里	12	428	1252	640	612
台鳳里	16	1635	5061	2549	2512
崙平里	22	2236	6119	2956	3163
向陽里	18	2191	6744	3233	3511

二、交通

彰化市地理環境優越，縱貫鐵路山線與海線在本市交會，交通至為便捷。中山高速公路與縱貫道路穿越為南北交通動脈的主軸。以下列舉數條路線提供參考：

1. 中山高速公路：由彰化交流道下高速公路，沿19號省道（中華路）至本市。
2. 省道臺一線：沿中山路縱貫本市境，北接臺中，南則可聯絡本以南各鄉鎮及雲林縣，可搭臺汽、彰客、臺中客運至本市。
3. 省道臺十四線：由芬園鄉及南投縣之草屯、埔里等地，沿東區彰南路進入市區。
4. 新闢省道74線：中彰快速公路自本市東區香山里橫跨大肚溪直達高速公路中清交流道。
5. 縣道138線：沿本市彰和路可西行連接和美鎮及線西鄉，接省道臺17線。
6. 由鹿港沿縣道142線（彰鹿路）、由花壇大村沿縣道137線（大埔路）、由伸港沿縣道139線（彰新路）皆可至本市。



圖 1-2-4 彰化市主要交通分布圖

第三節 產業發展

彰化以八卦山為地標，位於彰化市區東側，包括八卦山大佛、彰師大、國軍彰化忠靈塔、乙未保台和平紀念公園及健康步道等，隸屬於參山國家風景區所轄的八卦山風景區。八卦山古稱「寮望山」或「定軍山」，曾是彰化八景之首，具有富豐的景觀資源，八卦山上並有一尊高達 23 公尺的巨型如來佛聞名全臺灣。彰化市內擁有內政部指定古蹟 11 座，其中有一座是具有近 300 百歷史的國定古蹟彰化孔子廟，曾是中部地區文教發展重地。在特產方面，彰化肉圓與爌肉飯、貓鼠麵素有「彰化三寶」之稱，彰化市徽並且以此為象徵意涵。

彰化市的擴大都市計畫，總面積有 1,100 公頃，總面積擴大以後，將來都市計畫完成以後，第一個最直接的影響，就是增加了一個彰化市的都市面積，許多都市機能按照計畫來發展，生活將更為舒適便利。

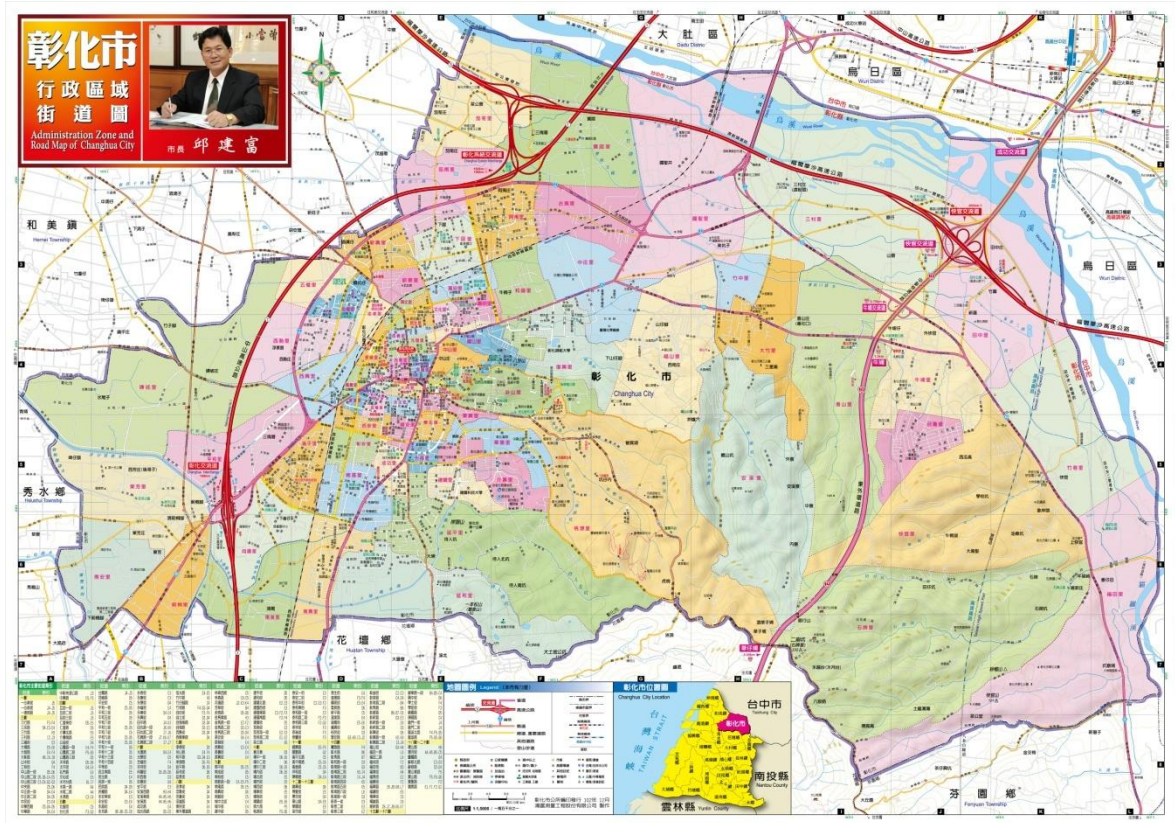
第四節 災害防救體系

一、 災害防救辦公室體系（本所目前無此設置）

本辦公室置主任一人，由主任秘書兼任，承市長之命，指揮、監督所屬人員；置副主任一人，由民政課長兼任襄助主任；置幹事一人，由民政課派員兼任，執行本辦公室各項災害防救相關事務，因應業務需要得置約僱人員協助。

二、 災害防救會報

本市設災害防救會報，由市長擔任召集人，其他成員為本市各課室、隊、所及單位主管組成，並請轄內相關災害防救指定公共事業單位共同參與，於必要時由指揮官指示召開。

三、 災害應變中心組織

災害發生或有發生之虞時，本市設災害應變中心，指揮官由市長擔任，副指揮官為主任秘書，主要以防救災及秩序維持為主，組織架構如圖2-3；當本市災害應變中心成立時，由各相關業務單位派員輪班值守所屬單位，其任務編組請見表2-2說明。；本市災害應變中心與災害防救會報組織圖如圖1-2-5。



圖 1-2-5 災害應變中心組織架構

表 1-2-3 災害應變中心任務職掌

編組名稱	編組單位(人員)	任務
指揮官	市長	綜理災害防救各項工作事宜。
副指揮官	主任秘書	一、協助綜理災害防救各項工作事宜。 二、擔任公所發言人。
組長	民政課長	襄助災害應變中心指揮官及副指揮官督導災害應變中心運作情形。
業務組	災害主管 輪值課室人員	一、簽辦災害應變中心成立相關作業。 二、應變中心作業簡報。 三、彙製災害處理報告。 四、災情上傳縣府災害應變中心。 五、跨課室災害處理協調。 六、鄉(鎮、市)災害應變中心聯繫、通報。 七、與縣府各局、處縱向聯繫作業。 八、特殊敏感區域加強處置作業。 九、簽辦新聞稿。
作業組	災害主管 各課室打破建制	一、鄉鎮市公所應變中心成立(撤除)時間、地點與聯繫方式之管制。 二、災情查、通報、查證、比對與審核作業。

編組名稱	編組單位(人員)	任務
		三、專人專責彙整並管制所有災情。 四、緊急避難、疏散撤離、緊急收容及救濟慰助作業。 五、資源調度及支援各項兵力、機具、物資。 六、民生物資整備及志工運用。 七、醫療衛生及災區環境清理、消毒整備、民眾傷亡處理。 八、緊急搶修、搶險作業。
後勤組	災害主管 民政課	一、訂購並發放應變中心進駐人員之早、午、晚餐及夜點。 二、應變中心開設期間所需之傘筒、垃圾筒、廚餘筒管理設置及處理等後勤事宜。 三、應變中心會議時所需之茶水、茶杯發放、復原整理等後勤事宜。 四、應變中心開設期間會議室、休息室及週邊環境之整理與維護。 五、進駐人員休息設備之發放、回收與控管。 六、其他緊急所需物品經召集人或組長指示購置。

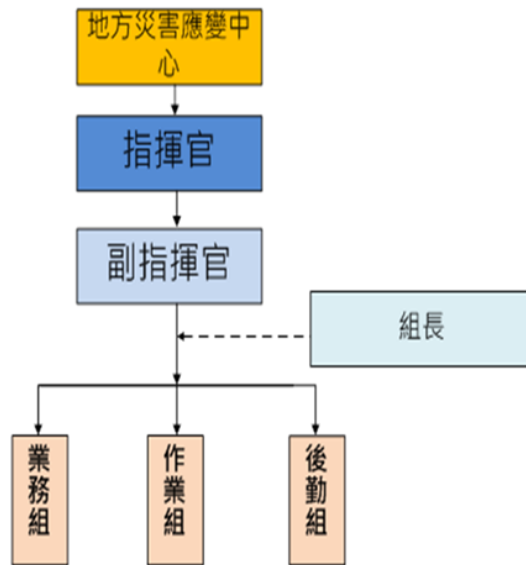
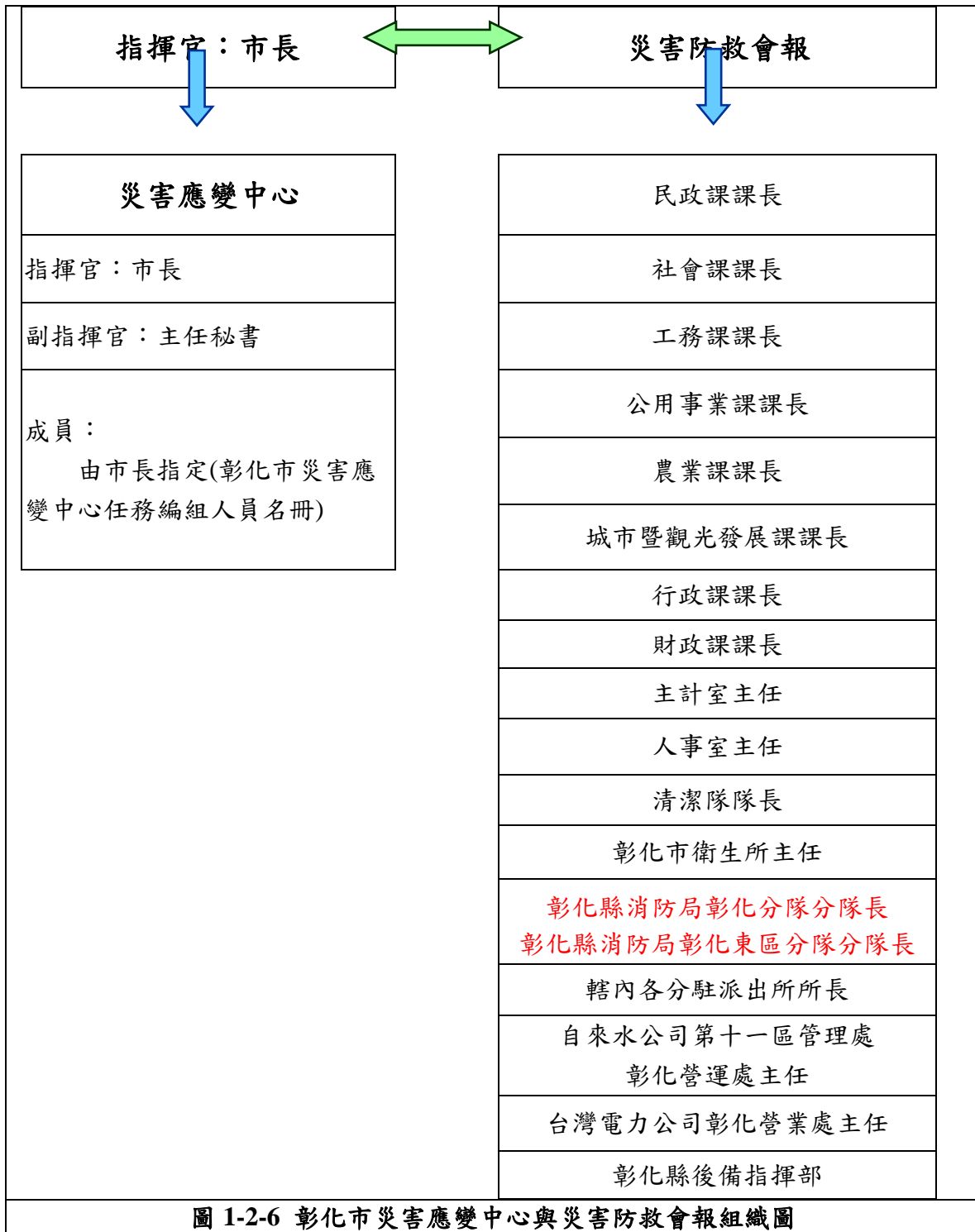

第三章 地區災害特性

第一節 颱風災害

彰化縣地勢平坦，東高西低，山區均在縣境東側，僅佔全縣市面積極少部份，其餘大部分為烏溪及濁水溪之沖積平原，西面台灣海峽，地勢平坦，每逢豪雨，山區之洪流湧向平原區，流速驟降，水位劇增而氾濫，或因排水路及構造物斷面不足，洪流溢出而造成淹水。近年來烏溪及濁水溪等主要河川之重要堤防與護岸陸續完成，除少數重大颱風事件造成部分堤防潰決而產生溢淹之情形，河水溢岸氾濫之現象已大為改善，但平原區之河川及排水於颱風時常因暴雨洪流宣洩不及而在河川及排水路兩岸造成淹水情形。

以下所列之主要淹水事件，詳如表1-3-1彰化市重大颱風淹水事件調查所示。

表 1-3-1 彰化市重大颱風淹水事件調查

事件名稱	發生日期	降雨量 (毫米)	行政區	位置	淹水深度 (公尺)	災情簡述
莫拉克颱風	98年8月9日	391.5 (員林測站 8/6 01:00 至 8/9 23:00)	彰化市	永樂街、自強南路、 中山路三段、國聖 路、泰和路	0.5	主要淹水區域為彰化市與花壇鄉等兩個鄉鎮市，最大淹水深度發生於彰化市，約為60公分。
卡玫基颱風	97年7月18日	239.5 (彰化測站 7/18 02:00 至 7/18 16:00)		工校街與中山路口	0.4	此次淹水之原因肇因於雨量太大排水不及，造成地勢較低的大城鄉與和美鎮多處淹水。
聖帕颱風	96年8月16日	296.5 (臺西測站 8/19 00:00 至 8/19 14:00)		和調里	0.5	於鹿港地區降下約286毫米的雨量，造成鹿港地區多處淹水。

事件名稱	發生日期	降雨量(毫米)	行政區	位置	淹水深度(公尺)	災情簡述
	日		彰化市			
敏督利颱風	93年7月	379 (彰化測站 7/2 08:00 至 7/308:00)		福山里	0.46	災情較為嚴重的地區主要可分為三區：八卦山西側山腳沿線、沿海低窪地區及鹿港地區。
				國聖里	0.4	
桃芝颱風	90年7月	354 (彰化芬園測站 7/29 00:00 至 7/30 14:00)		中華西路、中山路、旭光路及中興路等	積水超過盈尺	西螺大橋因水位暴漲，被迫暫時封橋禁止通行；員林地區最嚴重，水深及膝，甚者在山腳路、員東路一帶，豪雨更灌入民家水深近腰；而農田則形成一片汪洋，較低窪地區水深達一人高。

(資料來源：國家災害防救科技中心)

彰化縣之另一水患來自於因區域排水不良造成的地表積水，由於彰化縣面積大部份為彰化沿海河系流域，屬平坦的烏溪及濁水溪沖積平原，本有許多的地勢低窪地區，排水不易。在過去，這些土地被開闢為非都市計畫用地或農業區，尚可承受較低的排水標準及較長的淹水時間，但在變更用途成為都市計畫用地或高科技產業區時，不僅須有高標準的防洪排水設施，更因土地利用型態改變而增加逕流量，加大了淹水的可能性。關於彰化市因區域排水不良易造成的地表積淹水區域，詳如表 1-3-2彰化市歷年颱洪淹水地區所示。

表 1-3-2 彰化市歷年颱洪淹水地區

項次	鄉鎮市	積水地區	積水原因
1		復興里、和調里、中庄里、光	97年卡玫基颱風因雨勢過大，排水不

項次	鄉鎮市	積水地區	積水原因
	彰化市	復里、大同里、永生里、永福里	易。
2		中山路與泰和路口	98年莫拉克颱風因雨勢過大，排水不易。
3		福山里	93年敏督利颱風雨勢過大，加上地勢低窪且排水不良，導致淹水達1尺以上。
4		實踐路與中山路三段	94年06月12日豪大雨造成低窪淹水。
5		番社口坑、竹和路與實踐路、台化街186巷20號、茄苳路二段10巷43號	蘇拉颱風雨勢過大，排水宣洩不及。
6		彰化市辭修路(後火車站)	康芮颱風期間，該區域道路側溝阻塞，水滿倒灌。
7		民族路97巷、大埔路438號、光華街、南校街、長順街144-5號、長順街27-8號、台化街86巷、民生路154、155號、卦山里大智路2巷2號	康芮颱風期間，該區域道路側溝阻塞、地勢低窪，大雨宣洩不及導致積水
8		大埔排水防汛道路至中山路段	康芮颱風期間，該區域防汛道路旁農田淹水，漫淹至水防道路上。
9		建國科大附近14-7線	蘇力颱風期間，彰美路雨水下水道工程阻礙水流。
10		番社口坑	蘇力颱風期間，地勢低窪排水不良導致積水。
11		中山路二段426號道路、曉陽地下道、中山路二段78號、台1線八卦山牌樓前道路積水、進德路與實踐路口周邊道路、台化街與竹和路口周邊、大埔路666號	地勢低窪、道路排水不良，蘇力颱風驟雨宣洩不及。
12		彰化市環河街過線東路	地勢低窪，遇逢潭美颱風大雨排水不及。
13		辭修路	潭美颱風期間，道路側溝淤塞，導致積水。
14		環河街76號附近	遇逢潭美颱風大雨，排水宣洩不及。

項次	鄉鎮市	積水地區	積水原因
15	彰化市	三清宮旁	106年0613豪雨期間，邊坡滑動。
16		彰鹿路120巷301弄26號	106年0613豪雨期間，路面有坑洞，直徑100公分，深度30公分。
17		彰南路300巷淹水	106年0603豪雨期間，水淹輪胎高，轎車猛踩油門涉水過(鐵皮掉落)。
18		中山路三段708之3號	106年0603豪雨期間，造成中山路三段附近淹水。
19		彰化市福山里山中街81巷	106年0603豪雨期間有積淹水情形。
20		福山里山中街81巷、彰南路一段300巷	107年0813豪雨期間有積水情形，深度約25公分。
21		福山里山中街81巷一帶	108年0611豪雨，坡面逕流渲洩不及，路面積水目側約15至20公分。
22		彰化市安溪東路82巷	108年0611豪雨，待人北坑攔汙柵阻塞，造成溢流。
23		岸頭巷待人北坑	108年0611豪雨連日大雨，土層含水量太高導致土石和坡地土石滑落，擋土牆因此崩塌。
24		龍山里中山路二段874巷(明德步道)	108年0611豪雨連日大雨，連土層含水量太高導致坡地土石滑落。
25		山中街81巷16號至山中街83號間(福山里)	110年0530豪雨期間，因坡地逕流量超過道路側溝斷面負荷，導致溢流，地區積水約15~20公分。
26		中興路100巷(縣府第二辦公室旁巷道)(光南里)	110年0530豪雨期間，因道路側溝涵管阻塞，導致巷道積水，約15~20公分。
27		中山路一段436巷56號~68號前路面。	110年0530豪雨期間，因道路側溝渲洩不及，造成路面積水，約15~20公分。

(資料來源：彰化縣水利資源處 2022.01)

配合深耕計畫105年至110年調查本市水災易致災點位，並依專家學者建議修正本市易致災區位短中長期防災策略，提升減災、整備、應變及復原等階段之災害防救能力，就資料內容分析對應防救災對策，且就各災害潛勢地區排列優先處理順序，並針對災害潛勢地區調查及防救災對策短中長程建議方向，如表1-3-3。

表 1-3-3 易致災點位災害防救對策

位置概述	致災原因	因應對策
彰化高工舊宿舍區	<p>砌石溝老舊，又位於建築物後清疏不易、淤積堵塞，豪大雨時，野溪宣洩不及並倒灌回流致使台化街 94 號附近積淹水，又勘查下游東西二圳部分尚未整治及跨越之各橋樑底過低遮蔽通水斷面 1/3 以上，形成洪水雍高回堵，又下游尚未整治斷面束縮，亦形成通洪瓶頸。</p>	<p>※長期：94 號旁之明溝寬度不足，約 1 公尺 X 1 公尺之砌塊石明溝，其下游據里長稱砌石溝老舊，又位於建築物後清疏不易、淤積堵塞，最下游於台灣省基督教長老教會中山教會旁流入西側山坡地流下的野溪，該野溪現已整治，會和後約 25 公尺即流入東西二圳，豪大雨時，野溪宣洩不及並倒灌回流致使台化街 94 號附近積淹水，又勘查下游東西二圳部分尚未整治及跨越之各橋樑底過低遮蔽通水斷面 1/3 以上，形成洪水雍高回堵，又下游尚未整治斷面束縮，亦形成通洪瓶頸，亟待改善，因所需經費龐大，又據了解台化廠將關廠並辦理市地重劃，本案是否併市地重劃規劃時一併改善或先行爭取經費，宜由縣府研議，在東西二圳未改善前建議於中山教會旁增設閘門並內水以移動式抽水機抽排內水，並可借用水應公廟旁之低地作蓄洪池，另里長提易引水入台化廠由台化自備之抽水機協助排除亦可洽辦其可能。</p>
景觀公園廊路涵洞	<p>國道一號高速公路彰化交流道下之景觀公園</p>	<p>本案係 108 年 0702 豪雨通報景觀公園廊道旁之涵洞有機淹水，惟經會同市公所人員勘查表示景觀公園彰 10 道路自路下約 1.50*2.00M 之箱涵完成後已少有積淹水情形，經訪談當地人士說明涵洞應無淹水，僅滯洪池旁之遊戲區疑似池水溢淹，勘查現場地形地勢，公園之高程均較農田高約 1~1.5 公尺，研判應僅是局部因滯洪池水門管理問題溢流，後續宜請市公所配合查明事實修正。</p>
民生地下道	<p>經勘查縱貫鐵路穿越民生路，其下之民生地下道，東西側出入口前、後皆有截流溝或箱涵阻絕高地面逕流減少抽排量，迴轉側車道並設有側溝</p>	<p>民生地下道其上為台鐵之縱貫鐵路，其設計型態仍屬一般地下道設有汽車道及機車道，兩側並設有側溝或小型截流溝，據公所人員表示，今年並未有外傳積淹水約 50 公分，可能急降雨約淹水深度僅 10 公分，惟仍請作以下建議： 1. 如經常有積水情形發生，宜檢討抽水馬達設備之效能，注意收集水路及集水井之清淤維</p>

位置概述	致災原因	因應對策
		<p>護，尤其迴轉車道旁之台鐵建物密佈樹木，宜責成其定期修剪，避免風雨時落葉飄散，浮流阻塞排水孔危及抽水效能。</p> <p>2. 該地下道係市中心重要交通要道，避免急降雨淹水影響通車安全，建議設置自動水位計及警示看板，提醒可能淹水時之行車安全。</p>
培元中學前卦山路	經勘查卦山路培元中學旁之路段約 40 公尺凹陷路段曾因樹葉垃圾等阻塞排水孔而淹水約 50 公分	<p>位於培元中學前卦山路約 40 公尺，係往八卦山之道路呈凹陷情形，與前、後兩端路面高程差約 1.50 公尺(最低處)，致遇雨地面徑流及道路側溝雨水匯集低地路面，雖設有側溝及集水井，但培元中學旁之坡地植被落葉滿佈，遇雨飄流覆蓋格柵孔或排水孔，致易積水，且原低地之西側已施設鐵皮圍籬，積水更難消退，擬建議：</p> <p>1. 該路段宜墊高路面施設側溝避免交通受阻或積淹水產生行車安全。</p> <p>2. 未改善前宜適時清疏排水孔及下游涵管，並協調坡地樹木修剪，避免影響行車視線及落葉阻塞排水孔致淹水。</p>

各村里風險等級分析：颱風災害脆弱度分析因子分為危險度因子及脆弱度因子，危險度因子運用24小時350毫米降雨量等級之淹水範圍，脆弱度因子則以身障人數、抽水機數量、建物樓層數進行配分計算，風險等級風險等級如表1-3-4所示。

表 1-3-4 各村里颱風災害風險等級

鄉鎮市區	村里	危險程度	脆弱程度	風險等級	鄉鎮市區	村里	危險程度	脆弱程度	風險等級
彰化市	五權里	低	高	中	彰化市	民權里	低	高	中
彰化市	西安里	低	高	中	彰化市	西興里	低	高	中
彰化市	信義里	低	高	中	彰化市	西勢里	低	高	中
彰化市	龍山里	中	高	高	彰化市	長樂里	低	高	中
彰化市	中山里	低	高	中	彰化市	東芳里	低	高	中
彰化市	中正里	低	高	中	彰化市	南安里	低	高	中
彰化市	永福里	低	高	中	彰化市	南美里	低	高	中

鄉鎮市區	村里	危險程度	脆弱程度	風險等級	鄉鎮市區	村里	危險程度	脆弱程度	風險等級
彰化市	光復里	低	高	中	彰化市	荊桐里	低	高	中
彰化市	光華里	低	高	中	彰化市	富貴里	低	高	中
彰化市	萬壽里	低	高	中	彰化市	中央里	低	高	中
彰化市	田中里	低	高	中	彰化市	延和里	低	高	中
彰化市	桃源里	低	高	中	彰化市	南興里	低	高	中
彰化市	卦山里	低	高	中	彰化市	古夷里	低	高	中
彰化市	東興里	低	高	中	彰化市	彰安里	低	高	中
彰化市	大同里	低	高	中	彰化市	光南里	低	高	中
彰化市	永生里	低	高	中	彰化市	介壽里	低	高	中
彰化市	華陽里	低	高	中	彰化市	延平里	低	高	中
彰化市	華北里	低	高	中	彰化市	建寶里	低	高	中
彰化市	成功里	低	高	中	彰化市	福安里	低	高	中
彰化市	崙平里	低	高	中	彰化市	安溪里	低	高	中
彰化市	向陽里	低	高	中	彰化市	石牌里	低	高	中
彰化市	國聖里	低	高	中	彰化市	快官里	低	高	中
彰化市	平和里	低	高	中	彰化市	台鳳里	低	高	中
彰化市	中庄里	低	高	中	彰化市	竹巷里	低	高	中
彰化市	大竹里	低	高	中	彰化市	福田里	低	高	中
彰化市	興北里	低	高	中	彰化市	文化里	低	高	中
彰化市	香山里	低	高	中	彰化市	陽明里	低	高	中
彰化市	復興里	中	高	高	彰化市	萬安里	低	高	中
彰化市	忠孝里	中	高	高	彰化市	新華里	低	高	中
彰化市	茄苳里	低	高	中	彰化市	忠權里	低	高	中
彰化市	民生里	中	高	高	彰化市	茄南里	低	高	中
彰化市	中正里	低	高	中	彰化市	三村里	低	中	低
彰化市	新興里	低	高	中	彰化市	竹中里	低	高	中
彰化市	阿夷里	低	高	中	彰化市	牛埔里	低	高	中
彰化市	福山里	低	高	中	彰化市	和調里	中	高	高

第二節 地震災害

彰化市附近共有三條活動斷層，分別為彰化斷層、車籠埔斷層、雙冬斷層，如圖1-3-1所示，其中彰化斷層屬於逆移斷層，

為北北西轉南北走向，由彰化縣和美鎮向南延伸至田中附近，斷層向北可能連接大肚台地西緣的大甲斷層，長約36公里。彰化斷層在八卦台地北段西緣呈現直線狀崖，這些崖狀特徵是否為斷層崖、斷層線崖或差異侵蝕的結果，目前仍不清楚。



圖 1-3-1 彰化縣附近斷層分布圖

一、災害規模設定

(一)TELES系統模擬

因彰化斷層對彰化縣威脅甚大，依據TELES模擬彰化斷層規模7.0、震源深度10公里之結果，顯示彰化市各村里之震度都達5-6級之規模，地震災害資料數據統計如下表所示。

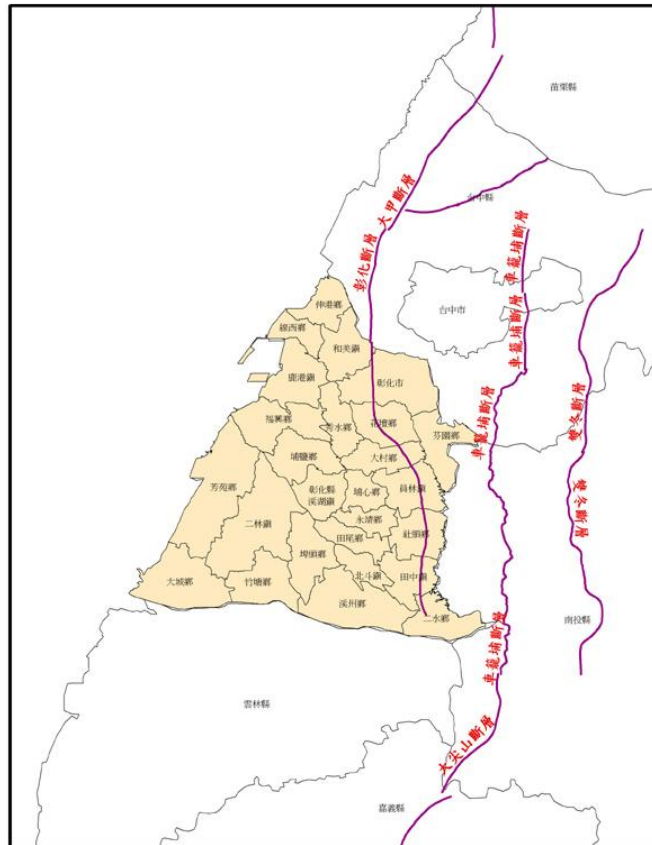
表 1-3-5 TELES 系統模擬彰化市災損

村里	需搬遷人數	建物中度損壞(棟)	傷亡人數	最大地表加速度(gal)
文化里	34	17	0	340
下部里	87	33	0	334
興北里	47	11	0	340
信義里	25	12	0	342

村里	需搬遷人數	建物中度損壞(棟)	傷亡人數	最大地表加速度(gal)
民生里	38	16	0	338
陽明里	45	21	0	338
萬安里	88	31	0	336
新興里	103	35	1	332
新華里	38	14	0	336
龍山里	67	20	2	340
中山里	15	10	0	342
中正里	37	14	0	340
永福里	22	15	0	342
光復里	19	17	0	343
光華里	15	12	0	345
萬壽里	21	13	0	347
中央里	16	13	0	345
富貴里	22	16	0	348
民權里	28	15	0	346
西興里	73	33	1	345
西勢里	73	25	1	339
忠孝里	29	18	0	340
忠權里	70	20	1	337
五權里	89	23	1	333
長樂里	23	16	0	342
東芳里	68	36	0	342
南安里	47	31	0	348
南美里	44	19	0	361
荊桐里	72	49	1	353
磚瑤里	59	38	0	330
平和里	87	47	1	347
桃源里	68	32	0	369
卦山里	58	29	1	345
東興里	30	21	0	344
大同里	23	19	0	346
永生里	25	22	0	346
華陽里	41	31	0	351
華北里	31	18	0	345
南瑤里	191	70	2	357
成功里	33	22	0	353

村里	需搬遷人數	建物中度損壞(棟)	傷亡人數	最大地表加速度(gal)
延和里	125	70	1	375
南興里	155	56	1	365
西安里	62	28	0	349
彰安里	67	35	0	352
光南里	32	17	0	348
介壽里	55	23	0	354
延平里	194	67	1	366
建寶里	48	26	0	354
福安里	22	15	0	349
大竹里	70	45	1	353
竹中里	35	17	0	344
安溪里	44	15	0	369
香山里	66	35	0	358
牛埔里	60	37	0	349
福山里	141	74	0	350
中庄里	46	110	1	340
三村里	19	13	0	328
國聖里	44	57	0	331
寶部里	20	16	0	327
茄荃里	15	8	0	321
茄南里	57	26	1	330
阿夷里	132	40	0	332
古夷里	43	11	0	334
復興里	157	56	3	344
和調里	58	37	0	338
石牌里	34	23	0	386
福田里	35	21	0	381
竹巷里	18	13	0	358
田中里	15	10	0	331
快官里	27	23	0	367
台鳳里	100	36	0	363
崙平里	117	46	1	352
向陽里	102	32	1	356

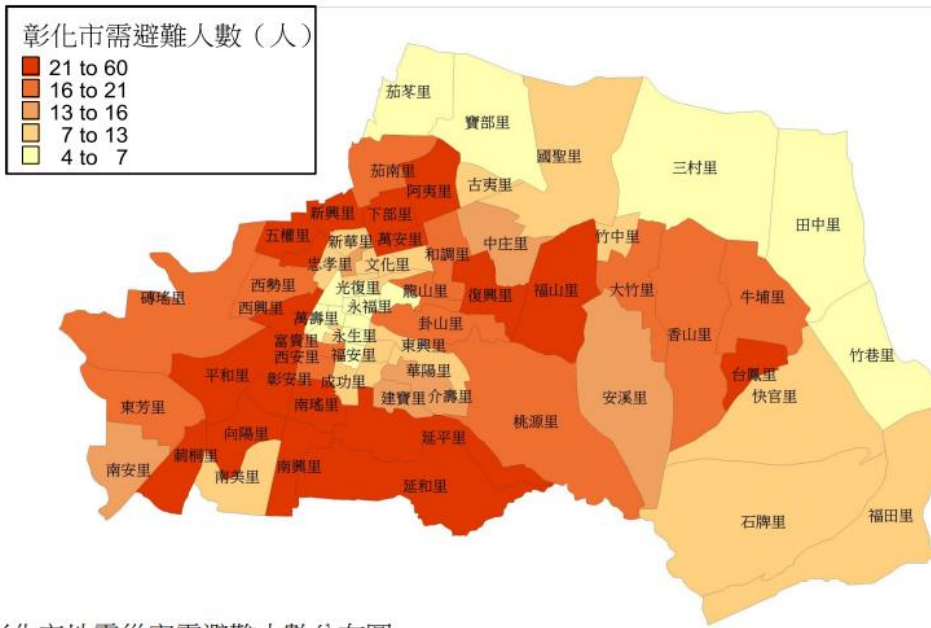

彰化市地震災害需避難人數分布圖

圖 1-3-2 需避難人數分布圖

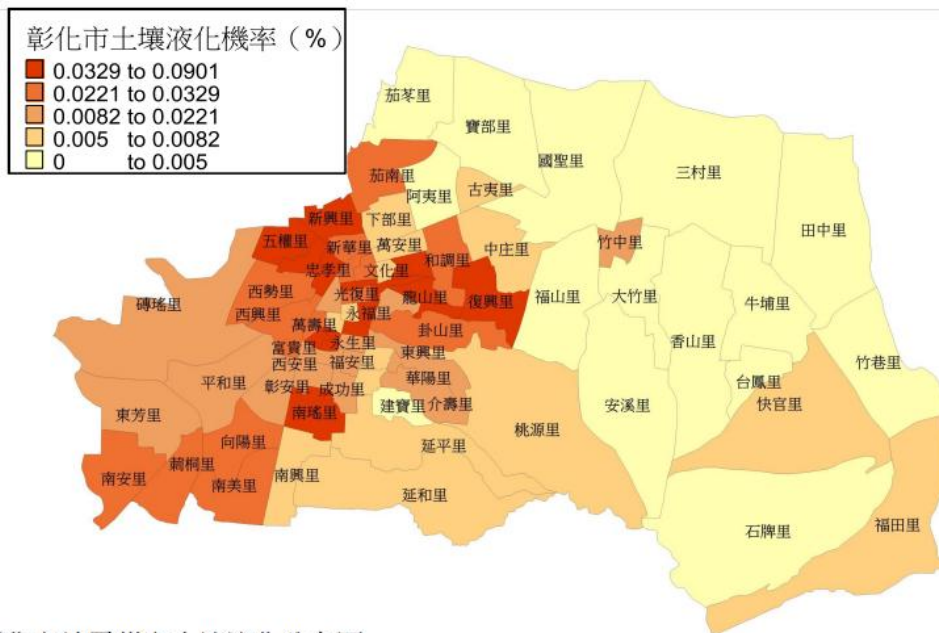

彰化市地震災害土壤液化分布圖

圖 1-3-3 土壤液化分布圖

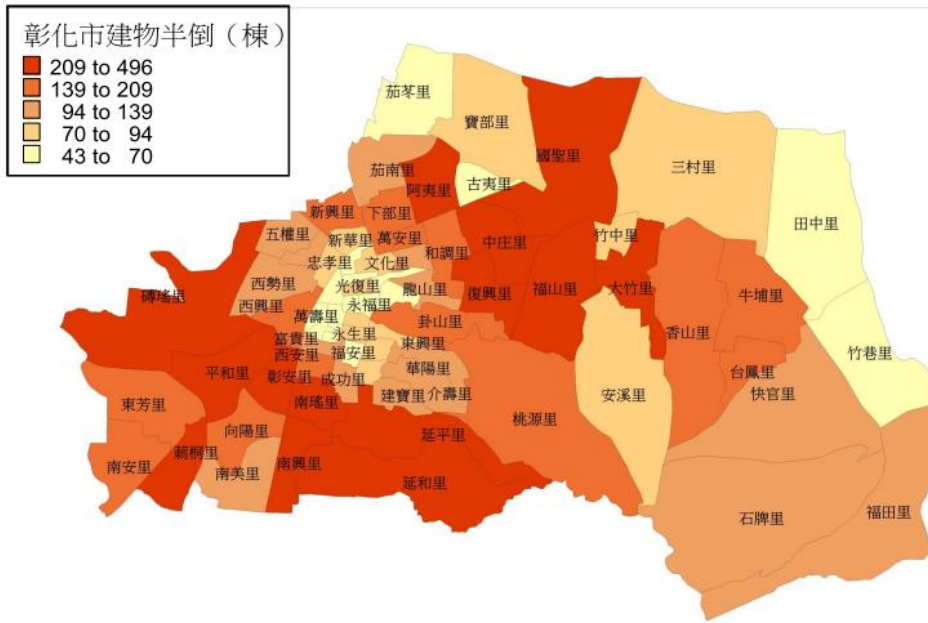

彰化市鄉地震災害建物半倒分布圖

圖 1-3-4 建物半倒分布圖

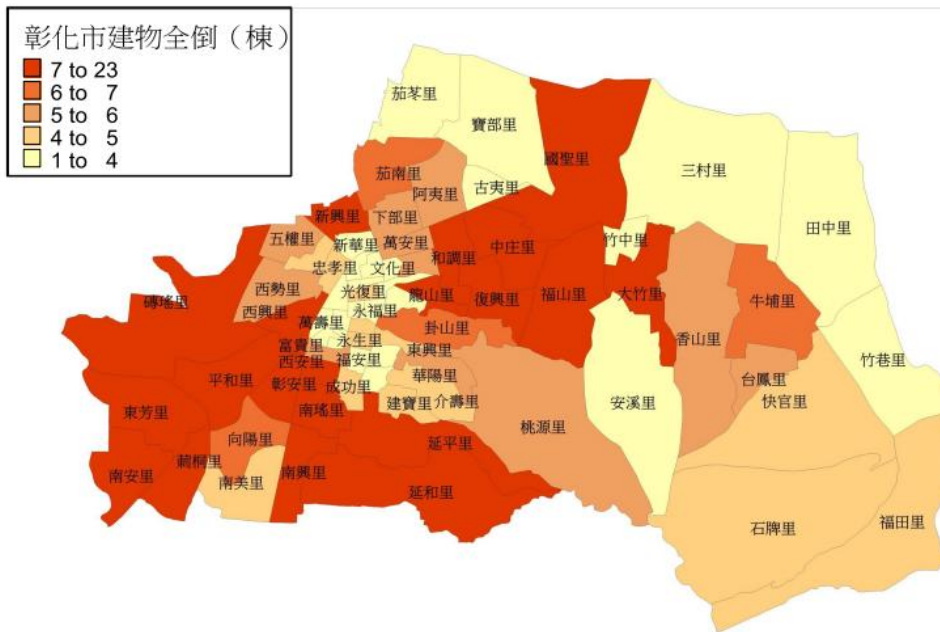

彰化市地震災害建物全倒分布圖

圖 1-3-5 建物全倒分布圖

(二)TERIA系統模擬

運用國家災害科技中心所開發之TERIA地震模擬衝擊平台模

擬彰化斷層引發芮氏規模7.0，震源深度10公里之淺層地震，各地震度、建物損失、變電所損失、淨水場損失。

(1)重要公有建築物以「警政體系」資訊顯示，需補強有30處，分別是線西(1)、彰化(6)、和美(3)、花壇(1)、芬園(1)、福興(3)、埔鹽(1)、埔心(1)、永靖(2)、二林(2)、埤頭(1)、田尾(1)、北斗(1)、溪州(2)、竹塘(2)、大城(2)等。



圖 1-3-6 重要公有建築物以「警政體系」資訊顯示

(2)重要公有建築物以「學校體系」資訊顯示，需詳評有37處。

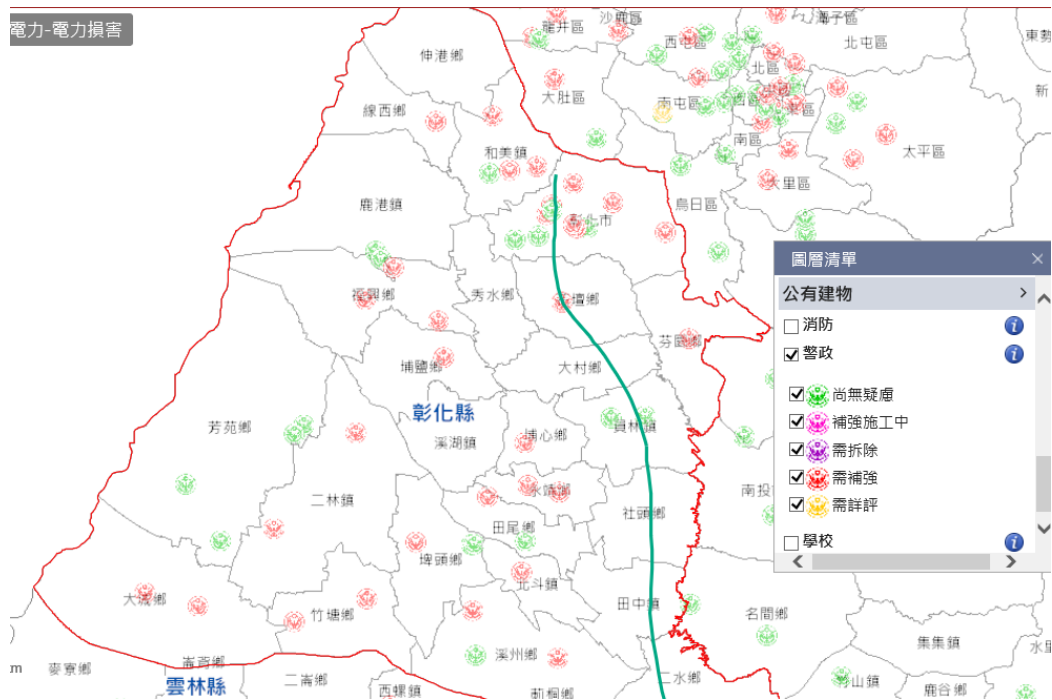

圖 1-3-7 重要公有建築物以「學校體系」資訊顯示

(3) 模擬變電所損壞機率，以彰化縣來看，機率超過50%的變電所損壞約有7處，分別坐落於伸港鄉、線西鄉、和美鎮、彰化市、秀水鄉、埤頭鄉、田中鎮。

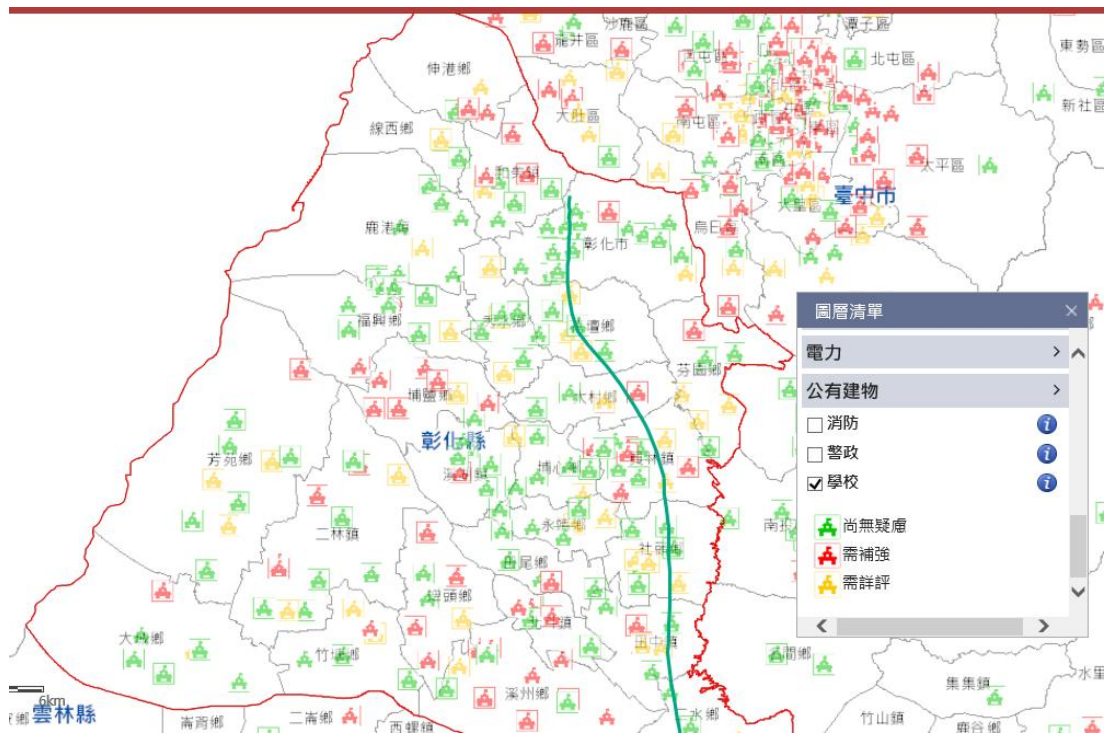

圖 1-3-8 模擬變電所損壞機率

(4) 模擬淨水廠損壞機率，以彰化縣來看，機率超過50%的變電所損壞約有11處，分別坐落於花壇鄉、和美鎮、彰化市、社頭鄉、埤頭鄉、田中鎮、溪州鄉、北斗鎮。



圖 1-3-9 模擬淨水廠損壞機率

二、 境況模擬之應用

震災境況模擬應用於防災方面，可依其模擬結果擬定耐震補強之優先順序，依照優先度完成重要設施之耐震補強工作，使重要設施能在震災中發揮最大的功能；運用於救災時，可經由有關重要設施(如：警察局、消防隊、醫院、學校、公園、軍營及橋樑)的災情傳遞配合事前之減災計畫、整備計畫，擇取可茲利用的避難處所、救災路徑，這些設施如在震災發生時產生破壞應先予搶修或另擇替代方案，以免延誤救災先機。

三、 土壤液化潛勢區

依據經濟部中央地質調查所111年土壤液化潛勢圖層資料顯示，彰化市轄內土壤液化主要為低潛勢區，僅南安里為高潛勢區，磚瑤里、東芳里、南興里及南美里部分地區為中潛勢區，如下圖所示。



圖 1-3-10 彰化市土壤液化潛勢區分布圖

第三節 坡地災害

臺灣因位於板塊交界帶上，地殼運動頻繁，因此地質相當脆弱，每逢颱風、梅雨等季節性的集中性豪雨，就容易造成山坡地的災害。加上都市土地利用已達飽和，人口不斷向山坡地遷移，以致山坡地大規模的開發，加速災害的發生。如下圖為本市坡地災害潛勢圖，顯示本市境內以潛勢最大處涵蓋福田里、石牌里、快官里、竹巷里、台鳳里、香山里、安溪里、桃源里、大竹里、延和里、延平里、介壽里、卦山里、龍山里、復興里。

彰化縣彰化市坡災災害潛勢圖

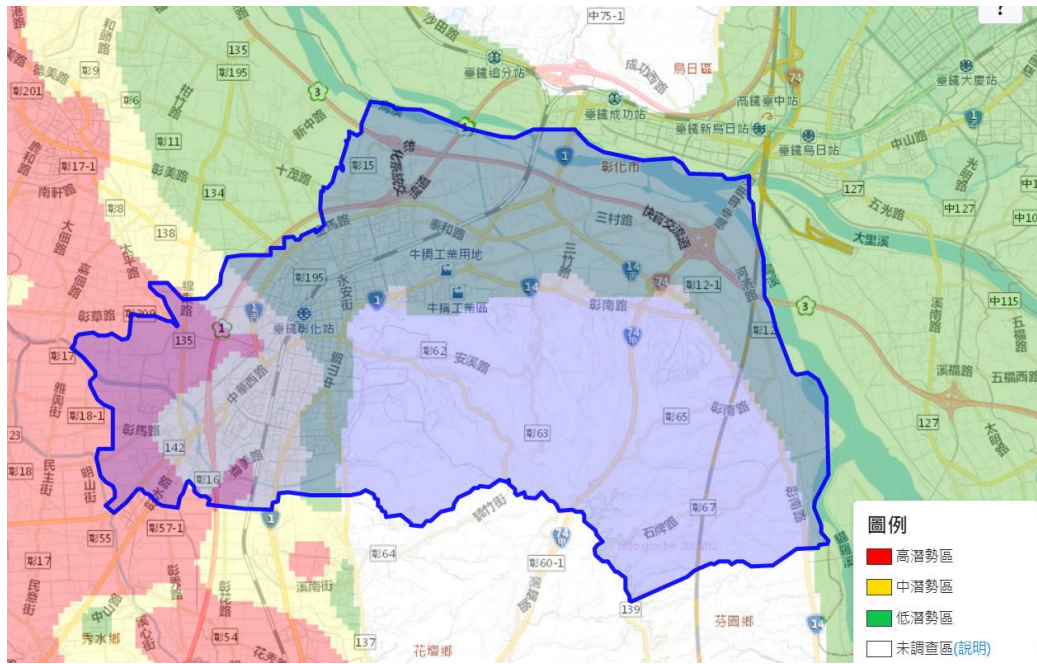

圖 1-3-11 彰化市坡地災害潛勢圖

第四節 火災與爆炸災害

依據彰化縣消防局110年度統計年報資料顯示，彰化地區110年因火災13人死亡、52人受傷，發生數有1,401件，火災為發生頻率較高之災害，未來應加強民眾防救災演習與訓練，使其提升自我保護意識與防救災知識，以降低災害之傷害。

- 一、彰化市火災潛勢分析：分析本縣民國90至民國110年間其歷年火災之分布，本市共計發生約1,882件火災事件，如下圖所示。

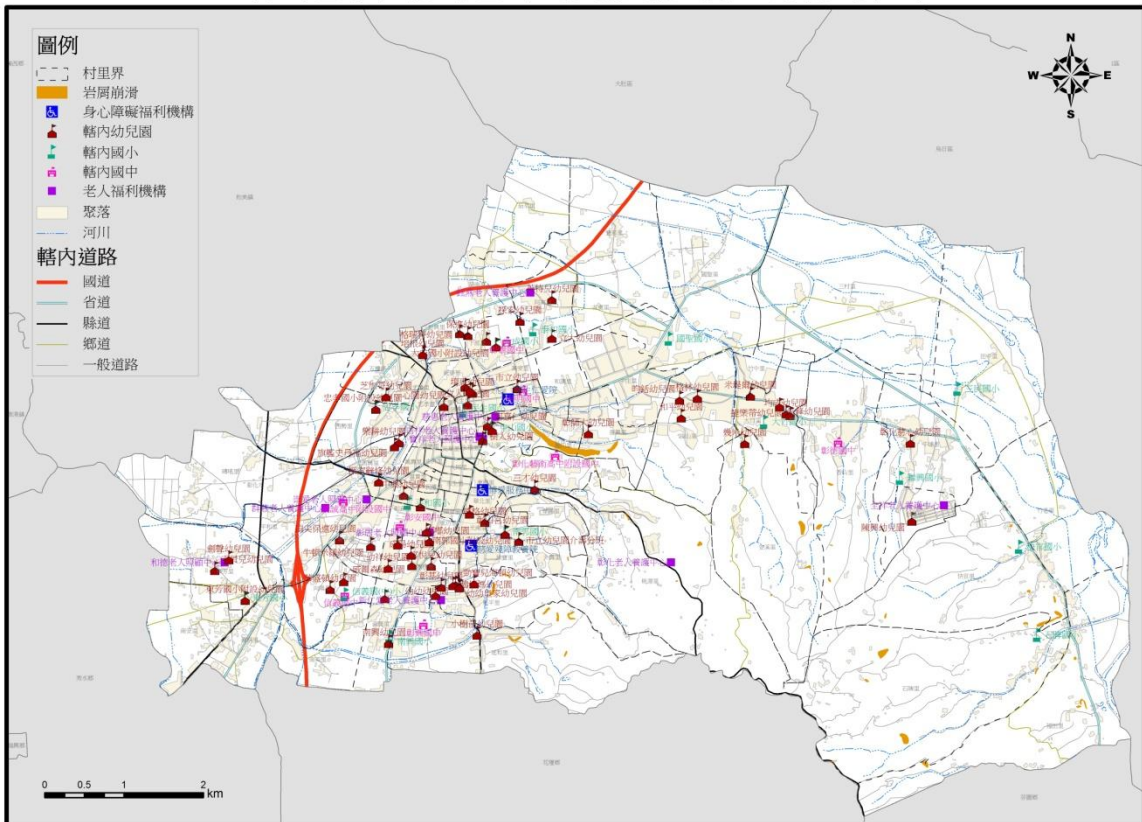
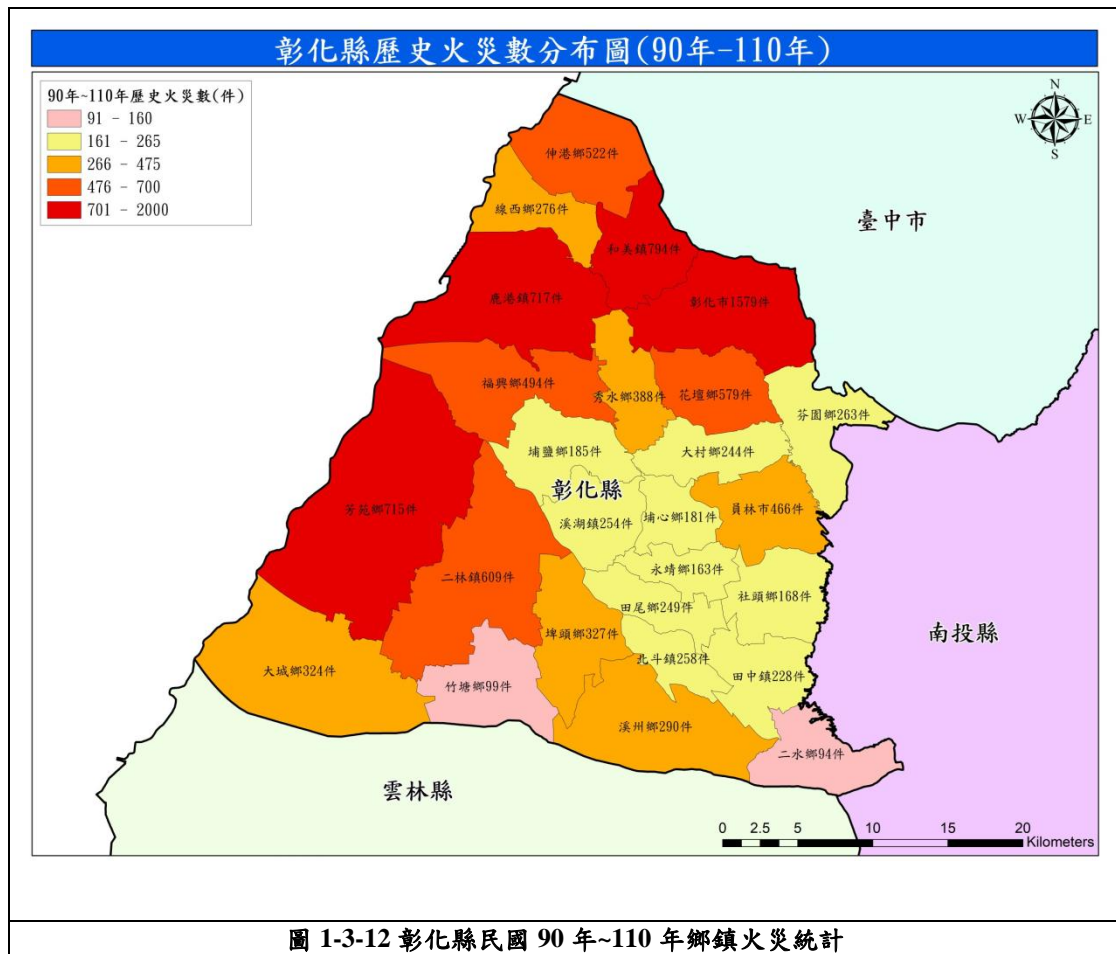

二、火災危害度分析:災害的危險度是可能造成災害或使災情擴大之危害因子作一危害或危險程度的評估,這些因子例如人口密度、土地使用等,在本計畫中則是依據火災潛勢分析的結果,及人口密度與加油站位址資料做一分析評估。首先以火災潛勢分析的結果,與人口密度圖做一套疊,來顯示火災發生潛勢與人口活動密度之相關關係,下圖為火災發生潛勢與人口密度之場所。

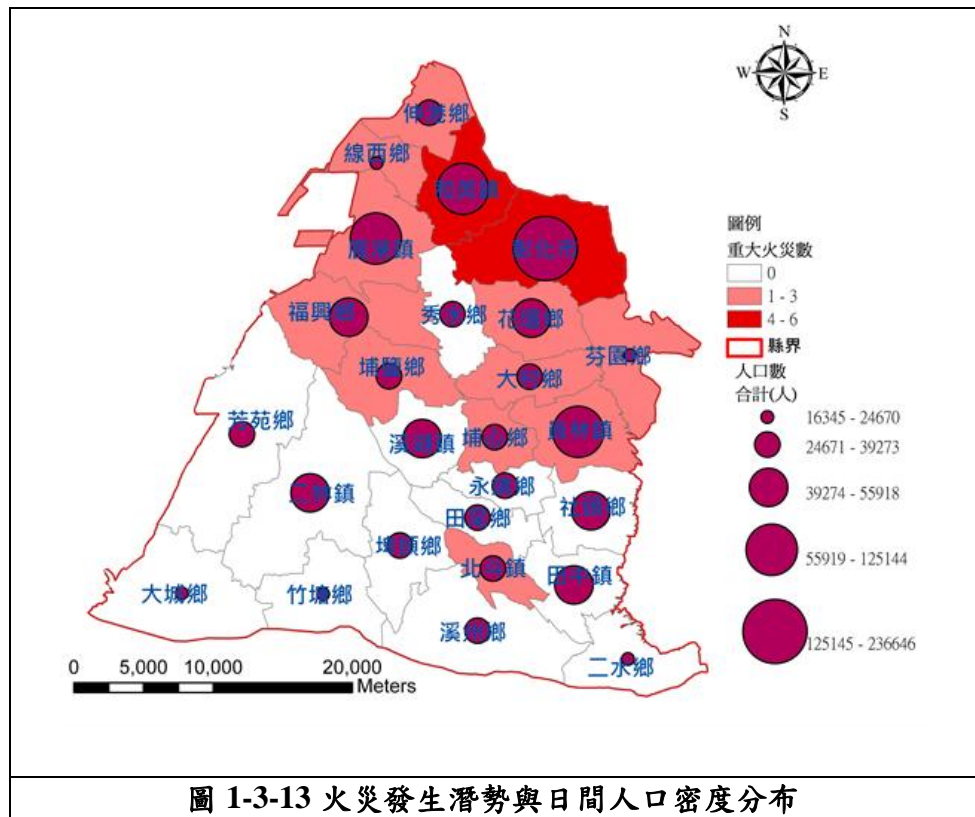

第五節 毒性化學物質災害

一、毒性化學物質災害之定義：依據災害防救法施行細則第2條第9款所列毒性化學物質災害，係指因毒性化學物質事故，造成安全危害或環境污染者。

二、毒性化學物質災害之特性化學品之使用，已成為現代文明的一部分，並逐漸融入日常生活當中。隨著化學藥劑使用量增加，在毒性化學物質之製造、使用、貯存或運送等過程中，可能由於人為疏忽或專責人員專業能力欠缺及設備不足等諸多原因，導致發生意外事故。而毒性化學物質之洩漏、引發火災、爆炸或環境汙染，對人體之健康或環境均可能造成極重大之衝擊。對於毒性化學物質之管理，依行政院環境保護署主管之「毒性及關注化學物質管理法」依程序公告列管。其主要特性為：

(一)毒性化學物質洩漏可能造成民眾受刺激、呼吸困難、頭暈、噁心、嘔吐或昏倒等症狀；環境受汙染，河川中水

生物大量死亡，飲用水無法使用；廢棄物清理困難，土壤受到汙染。

(二) 毒性化學物質洩漏引起火災持續擴大燃燒，造成大範圍設施嚴重毀損及人員大量傷亡或失蹤。電力設施燒毀造成電力中斷，增加火災與觸電危險，電力機具無法運作。電信設備燒毀造成通訊中斷，以致於局部地區災民、救援人員及家屬之間無法聯絡。火災延燒波及油料管線及公用氣體設施或造成天然瓦斯漏氣，均可能引發更大火災或爆炸並造成民眾傷亡，甚至房屋、建築結構燒毀導致民眾無家可歸。

(三) 毒性化學物質洩漏引起爆炸房屋、建築結構因爆炸毀損、倒塌以致於民眾無家可歸，碎片散落地面造成交通受阻，妨礙救難人員抵達災區。電力設施毀損造成電力中斷，增加火災與觸電危險，電力機具無法運作。電信設施毀損造成通訊中斷，以致於局部地區災民、救援人員及家屬之間無法聯絡。自來水設施遭炸毀造成供水不足或停水，消防單位滅火能力及醫療作業受阻。油料管線及公用氣體設施毀損或造成天然瓦斯漏氣，均可能引發更大火災或爆炸並造成民眾傷亡。

(四) 由於毒災災害發生時機無法預測，容易造成大量民眾傷亡或失蹤、環境汙染無法復原。

(五) 依據本縣環保局提供之資料顯示彰化市境內使用列管毒化物之廠商共38間，分別座落於中央里、光南里、南瑤里、國聖里、東芳里、延和里、下廊里、寶廊里、西興里、延平里、磚磘里、西勢里、荊桐里、南安里、復興里、和調里、牛埔里、南美里、中庄里、成功里、茄荖里、平和里、茄南里、香山里、介壽里、卦山里及古夷里。

彰化市毒災災害潛勢圖

彰化縣彰化市毒災災害潛勢圖



圖 1-3-14 彰化市毒災災害潛勢圖 (資料來源:環保局, 截至 111 年 1 月)

第六節 生物病原災害

近年來生物性因素引起的疾病型態愈來愈多元，加上微生物之基因會產生突變和對控制藥物會產生抗藥性，因此，其嚴重性及對社會的衝擊也愈來愈大。在疾病發病初期，衛生單位與醫療機構對疾病的通報、蒐集、聯繫、傳遞及如何阻斷疾病傳播途徑，避免更多民眾感染，如何規劃災害防救業務，建立一套有效的運作方式，是因應生物病原災害來臨時，最可行之道。

一、 生物病原災害之定義

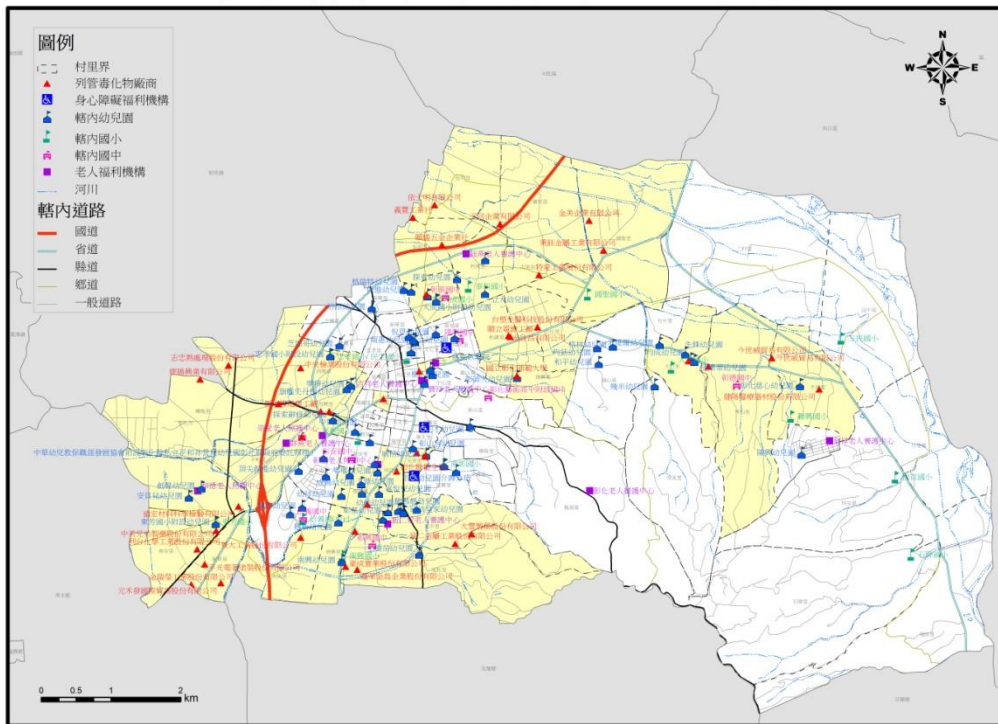
依據衛生福利部疾病管制署生物病原災害防救業務計畫所稱生物病原災害，係指傳染病發生「流行疫情」，且對國家安全、社會經濟、人民健康造成重大危害，對區域醫療資源產生嚴重負荷。傳染病「流行疫情」係指為依傳染病防治法第3條所公告的傳染病，在特定地區及特定時間內，發生之病例數

超過預期值或出現集體聚集之現象。依傳染病防治法第8條，流行疫情、疫區之認定、發布及解除，由行政院衛生署為之。但第2類、第3類傳染病，得由地方主管機關為之，並應同時報請衛生福利部備查。

二、 生物病原災害之災害特性

造成疾病的原因，一般說來，可分三大因素，一為物理性因素，二為化學性因素，三為生物性因素。物理性與化學性因素，可藉由防護與消除毒性物質之暴露來加以控制，然而生物性因素，會因病原微生物之繁殖、蔓延，及藉由其他媒介生物或空氣、水以及動物間的接觸傳播、感染源的移動及環境因素，而造成大規模疫病發生。生物病原的種類包含病毒、細菌、立克次體、真菌、原蟲、寄生蟲、蛋白質等。這些病原體的生物學特性不同，引起病變的機制不同，侵襲的器官也不同，所造成的疾病大不相同，當然其防治措施亦不同。生物病原災害得以造成，除疾病具傳染性，尚有可能導因於其致病原及傳染途徑不易察覺、病例隔離難以執行及社會大眾認知不足而引發恐慌，而災害規模亦會受上述狀況影響。生物病原災害之特性包括：

(一)生物病原可能造成民眾受感染產生發燒、休克、呼吸困難、噁心、嘔吐、腹瀉、黃膽、出血、麻痺、昏迷等症狀，可造成社區因相互傳染出現大量民眾罹病或死亡，癱瘓社區醫療及公共衛生體系，也會因跨越國界傳播，形成全球大流行，造成人類浩劫。

(二)生物病原可能造成環境受到污染，生物大量死亡，空氣、食物及飲水無法使用，病媒、儲主動物及感染性廢棄物清理困難，影響民生物資供應，社會引起恐慌及經濟衰退。

(三)生物病原災害因不同傳染途徑，發病過程及隔離措施，採取的防制措施需求遽增，防疫專業人員必須照顧大量病患、醫療設施大量收治及運送所有病患，藥物、疫苗、防護裝備與消毒藥劑生產製造量需迅速提供需求地區，大量居民

需安置、照護及健康接觸者需要合適庇護及隔離場所。
(四)由於生物病原災害發生時機及範圍無法預測，病原體難以即時偵測及檢驗，傳染途徑不易發現與阻斷，容易造成大量民眾傷亡或恐慌，社會秩序混亂，也會因環境受生物病原污染而無法復原。

三、 生物病原災害產生原因可分為下列三種類型：

- (一)自然散播：生物病原因環境因素有利於大量滋生或傳播，進而污染環境，並經由病媒間接傳播或人與人間直接接觸而傳播，大量民眾感染而罹病，引起區域醫療資源無法負荷、社會不安及經濟蕭條。
- (二)二次災害：其他天然災害(如地震、風災或水災)導致環境衛生不佳、交通及水電設施中斷，使災區飲食及水源污染，病媒滋生、醫療資源不足，災民沒有適當避難處所，造成傳染病爆發。
- (三)人為散播：由於恐怖份子進行恐怖活動，以空氣噴灑、污染食物及水源、釋出大量帶病原的病媒、或以染病人員或動物在公共場所近距離散播病原。

有鑑於此，為生物病原災害發生時，本市能有效執行各項應變搶救及善後處理作為，同時強化災害預防及相關整備措施，加強災害前相關整備之工作，期能提高安全意識，防患於未然，保障民眾之生命財產安全。

四、COVID-19新型冠狀肺炎介紹

2019年12月起中國湖北武漢市發現不明原因肺炎群聚，疫情初期個案多與武漢華南海鮮城活動史有關，中國官方於2020年1月9日公布其病原體為新型冠狀病毒。此疫情隨後迅速在中國其他省市與世界各地擴散，並證實可有效人傳人。世界衛生組織(WHO)於2020年1月30日公布此為一公共衛生緊急事件，2月11日將此新

型冠狀病毒所造成的疾病稱為 COVID19（Coronavirus Disease-2019），國際病毒學分類學會則將此病毒學名定為 SARS-CoV-2（Severe Acute Respiratory Syndrome Coronavirus 2）。為監測與防治此新興傳染病，我國於2020年1月15日起公告「嚴重特殊傳染性肺炎」（COVID-19）為第五類法定傳染病，並於2020年1月21日確診第一起境外移入確診個案，另於1月28日確診第1例本土個案，為境外移入造成之家庭群聚感染。

新型冠狀病毒SARS-CoV-2屬冠狀病毒科（Coronavirinae）之beta亞科（betacoronavirus），其病毒特性仍在研究中。冠狀病毒科（Coronavirinae, CoV）是造成人類與動物疾病的重要病原體，為一群有外套膜之單股正鏈-24 RNA病毒，外表為圓形，在電子顯微鏡下可看到類似皇冠的突起因此得名，已知宿主包括蝙蝠（最大宗）、豬、牛、火雞、貓、狗、雪貂等。並有零星的跨物種傳播報告。引起COVID-19之新型冠狀病毒SARS-CoV-2是否有動物宿主，仍待研究與證實。冠狀病毒會引起人類和脊椎動物的疾病，屬於人畜共通傳染疾病。人類感染冠狀病毒以呼吸道症狀為主，包括鼻塞、流鼻水、咳嗽、發燒等一般上呼吸道感染症狀。

目前對新型冠狀病毒SARS-CoV-2的完整傳播途徑，尚未完全瞭解。當2019年12月武漢不明原因肺炎疫情發生初期，案例多數曾至有賣野味的華南海鮮市場活動，此市場的環境檢體雖檢出SARS-CoV-2，但感染源與傳播途徑仍無法釐清。除此，從確診個案之流病調查與實驗室檢測得知，藉由近距離飛沫、直接或間接接觸帶有病毒的口鼻分泌物、或無呼吸道防護下長時間與確診病人處於2公尺內之密閉空間裡，將增加人傳人之感染風險。另有部分動物的冠狀病毒會讓動物出現腹瀉症狀，可在糞便當中找到病毒，可能藉此造成病毒傳播。人類COVID-19病例，亦可能自糞便檢出SARS-CoV-2核酸陽性，但是否具傳染性，仍待研究證實。依據世界衛生組織公告，感染新型冠狀病毒SARS-CoV-2至發病之潛

伏期為1至14天（多數為5至6天）。確診病人發病前2天即可能具傳染力。

目前已知罹患COVID-19確診個案之臨床表現包含發燒、乾咳、倦怠，約三分之一會有呼吸急促。其他症狀包括肌肉痛、頭痛、喉嚨痛、腹瀉等，另有部分個案出現嗅覺或味覺喪失（或異常）等。依據目前流病資訊，患者多數能康復，少數患者嚴重時將進展至嚴重肺炎、呼吸道窘迫症候群或多重器官衰竭、休克等，也會死亡。死亡個案多具有潛在病史，如糖尿病、慢性肝病、腎功能不全、心血管疾病等。報告指出，約有14%出現嚴重症狀需住院與氧氣治療，5%需加護病房治療。COVID-19患者以成人為主，少數兒童個案多為其他確診成人患者之接觸者或家庭群聚相關，兒童個案大多症狀輕微，但也有零星死亡個案，唯死亡原因與SARS-CoV2相關性仍調查中。

預防此新型冠狀病毒（SARS-CoV-2）感染，應避免直接接觸到疑似COVID-19個案帶有病毒之分泌物與預防其飛沫傳染。相關預防措施包含：

1. 關注並配合中央疫情中心最新公告防疫政策。
2. 維持手部衛生習慣（尤其飯前與如廁後）、手部不清潔時不觸碰眼口鼻。
3. 避免出入人潮擁擠、空氣不流通的公共場所，並維持社交距離室（外1公尺，室內1.5公尺）或佩戴口罩。
4. 搭乘交通工具遵守佩戴口罩與相關防疫措施。
5. 減少探病與非緊急醫療需求而前往醫院。
6. 居家檢疫、居家隔離或自主健康管理者，請遵守相關規範。
7. 身體不適時請停止上班上課，先留在家中觀察、休息，需要時請主動聯繫衛生單位就醫時請說明旅遊史、接觸史、職業以及周遭家人同事等是否有群聚需求。

本縣疫情災害應變中心由衛生局主政，經EMIC系統派案給各

節約用水，提高缺水忍耐度，則發生乾旱時對社會的衝擊有限；倘用水量增加，缺水容忍度降低，則遇水文乾旱時，將嚴重影響社會、民生、工業及農業。

- (二) 台灣地區水資源從豐枯水期水量之分配而言，北部區域的豐枯期水量比為6：4，中部區域為8：2，南部區域為9：1，東部區域為8：2；顯示台灣地區之中、南、東區之水量過於集中在豐水期，因此台灣南部、中部、東部地區若發生水文水量減少的現象，將因枯水期水量供水欠缺而易造成乾旱。

三、 旱災等級區分

(一) 三級狀況

公共給水缺水率達10%~20%。

農業給水缺水率達30%~40%。

(二) 二級狀況

公共給水缺水率達20%~30%。

農業給水缺水率達40%~50%。

(三) 一級狀況

公共給水缺水率達30%以上。

農業給水缺水率達50%以上。

第八節 公用氣體與油料管線、輸電線路災害

一、公用氣體與油料管線、輸電線路災害之定義

- (一) 油料管線災害：依據災害防救法施行細則第2條第2款，係指公用氣體燃料事業或石油業之管線，因事故發生，造成安全危害或環境污染者。

- (二) 輸電線路災害：依據災害防救法施行細則第2條第3款，係指輸電之線路或設備受損，無法正常供輸電力，造成災害者。

二、公用氣體與油料管線、輸電線路災害之特性

- (一) 油料管線為供應國內產業及民生之能源需要，範圍遍佈各地，其輸送物質屬可燃、易燃性質或易肇致環境汙染，一旦發生油氣洩漏事故，易致火災、爆炸或環境汙染。且由於都市地區人口集中，各類管線多埋設於道路下且其密度高，因道路開挖而破壞油料管線，導致災害時有所聞，影響公共安全。

(二) 輸電線路之架設遠自崇山峻嶺或海邊，或經過河川灘地、陡峭山坡，藉由鐵塔、線路及變電設施等聯結成電力網，該等設施如因地震、風災侵襲、土石流或意外事件而受損，易導致多數變電所無法受電，眾多用戶電力中斷。輸變電設施如因重大意外事故，無法迅速排除故障，導致系統不穩定，將造成廣泛地區停電，對交通、通信、治安維護、鐵路、捷運、供水、消防、醫療設施、農林漁牧業及民生等有重大影響。

三、災害等級規模

(一) 公用氣體與油料管線：依據經濟部「公用氣體與油料管線災害防救業務計畫」，其災害等級區分：

1. 中央災害應變中心開設時機：公用氣體與油料管線災害估計有下列情形之一者：

(1) 有10人以上傷亡、失蹤，且災情嚴重，有持續擴大蔓延，無法有效控制者。

(2) 陸域污染面積達10萬平方公尺以上，無法有效控制者。

2. 甲級災害規模：公用氣體與油料管線災害估計有下列情形之一者。

(1) 公用氣體與油料管線災害造成7人以上傷亡、失蹤，且情況持續惡化，無法有效控制者。

(2) 陸域污染面積達1萬平方公尺以上，無法有效控制者。

3. 乙級災害規模：公用氣體與油料管線災害估計有下列情形之一者：

(1) 公用氣體與油料管線災害，造成5人以上傷亡、失蹤，且情況持續惡化，無法有效控制者。

(2) 陸域污染面積達5千平方公尺以上，無法有效控制者。

4. 丙級災害規模：未達乙級災害規模，且情勢已控制，不再惡化者。

(二) 輸電線路：依據經濟部「輸電線路災害防救業務計畫」，其災害等級區分：

1. 中央災害應變中心開設時機：輸電線路災害估計有10人以上傷亡、失蹤或10所以上一次變電所全部停電，預估在36小時內無法恢復正常供電，且情況持續惡化，無法有效控制，經濟部研判有開設必要者。

2. 甲級災害規模：輸電線路災害造成7人以上傷亡、失蹤，或10所以上一次變電所全部停電，預估在24小時內無法恢復正常供電，且情況持續惡化，無法有效控制。
3. 乙級災害規模：輸電線路災害造成5人以上傷亡、失蹤，或10所以上一次變電所全部停電，預估在24小時內無法恢復正常供電，且情況持續惡化，無法有效控制。
4. 丙級災害規模：未達乙級災害規模，且情勢已控制，不再惡化者。

第九節 森林火災災害

- 一、森林火災災害之定義，係指火災發生於國、公、私有林地，致造成林木損害或影響森林生態系組成與運作。
- 二、森林火災之特性：森林火災之特性在於短時間內燃燒大量生物質量，釋放鉅量能量及濃煙，致林木燒死或灼傷，使森林之國土保安、水源涵養功能大為降低，破壞自然景觀及野生動物棲息環境，短期內難以復舊，對森林生態系造成重大影響。

三、森林火災形成條件：

(一)森林火災之發生必需有：

1. 燃料：如森林中之枝幹、枯枝葉、雜草等。
2. 熱源：可提供大量之能量使燃料引燃形成林火。森林中的燃料燃燒點約在 $250^{\circ}\text{C}\sim 300^{\circ}\text{C}$ ，因此，極容易受人為影響產生火。
3. 氧氣：森林發生火災後即形成熱對流，致使氧氣源源不絕地進入火場，形成持續的燃燒。氧氣濃度會隨森林之生長有所差異，密林之空氣不易流通，林火擴展速度較慢。

(二)自然條件：

1. 燃料因子：分布於地表層之枯枝落葉、枯倒木、雜草、灌叢為最易接起火之處；樹冠、枝條為樹冠火之來源；根系、埋藏之枯木則為地下火之來源。
2. 氣象因子：溼度對於森林火之控制具有重要影響，大氣中之相對溼度及溫度之變化及風向、風速決定森林火之擴展速度。台灣各區域間氣候差異明顯，每年十月至翌年四月，中、南部山區乾旱異常，若稍有不慎則星火即可燎原。

3. 地形因子：地形之變化產生區域性之微氣候，如不同坡地之谷地，其日夜間之風向呈相反狀態，日間風由山谷吹向山頂，夜間風由山頂吹向山谷；坡度較陡者火易擴張；在山峽谷地區之森林火則呈煙囪效應。

(三)社會、經濟條件：

台灣地區人口稠密，丘陵地帶之農事需引火整地或移除枯枝落葉等廢棄物，稍一不慎即釀成森林火災。復因周休二日實施，出入山區旅遊者眾，稍有不慎即易引發森林火災。

第十節 寒害災害

一、 寒害定義

臺灣地區位處亞熱帶，在嚴冬時節，受到強烈大陸冷氣團或寒流影響，使得某地區氣溫降到 10°C 或以下時，中央氣象局會發布「低溫特報」。這時在郊區空曠地帶、沿海、山坡等地氣溫都會降得比都市更低，可能到 7°C 、 8°C 或 5°C 、 6°C ，很容易造成農作物和養殖魚類的損害，稱為「寒害」

二、 災害特性

若西伯利亞冷高壓來襲，常造成地區氣溫陡降，幸而台灣本島位屬亞熱帶地區，因此天候氣溫適中，不易出現極端氣候；但若寒潮經過，仍會造成部分災害發生，雖對人類影響不大，但對農漁牧業卻影響甚深，尤其對熱帶及亞熱帶作物會造成生理異常現象，產生落花、落果，葉片呈水浸狀、局部壞疽，嚴重者黃化脫落，致產品品質及產量下降。另熱帶魚種亦有凍斃之虞，家畜禽類各類呼吸器官疾病容易發生，嚴重者導致死亡，故較常造成各項農漁畜產品損失慘重。

第十一節 輻射災害

輻射定義：輻射為無色、無味、無聲，人類感官不能直接感受，必須以儀器來偵測與度量。輻射穿透力強，需無法利用適當防護裝備保護人員，以避免受放射性物質傷害。

第十二節 懸浮微粒災害

一、懸浮微粒種類

空氣中存在許多污染物質，其中漂浮在空氣中之粒狀物，稱之為懸浮微粒(Particulate Matter)；其通常以微粒大小來區分，而當中可吸入之懸浮粒子則影響人體健康。這些可吸入懸浮微粒依照粒徑的大小可分為 PM₁₀ 和 PM_{2.5} 兩類：

(一) PM₁₀

直徑小於 10 微米之微粒，約為沙子直徑之 1/10，微粒容易被身體防禦機制所阻擋，容易通過鼻腔鼻毛與彎道到達喉嚨。

(二) PM_{2.5}

凡小於或等於 2.5 微米之懸浮微粒，稱為細懸浮微粒(PM_{2.5})，其直徑還不到頭髮絲粗細之 1/28，可以穿過肺泡到達血液。直徑約為 0.1mm 的粉塵有超過 50% 會沉積於肺部，含矽的粉塵更會對人體造成永久性的傷害，例如矽肺病。香煙塵是常見的懸浮微粒，因為粒徑小擴散力強，在靜止空氣中幾乎可以不沉落，不僅即可見污染惡果，長期吸入更會提高癌症罹患機率。

二、懸浮微粒生成原因

懸浮微粒來源可分為原生性(primary)及衍生性(secondary)，皆可能由自然界或人為方式產生。原生性係經由物理破碎或一次污染排放未經化學反應之微粒，其來源分別為海鹽飛沫、裸露地表經風力作用所揚起之灰塵微粒、鍋爐製程及機動車輛燃燒排放；衍生性係指自然或人為活動排放到大氣環境中之化學物質經過光化反應或其他化學反應後生成硫酸鹽、硝酸鹽及有機碳等，其來源如燃煤、燃油及燃氣電廠、煉鋼廠排放之硫氧化物或氮氧化物、有機碳化合物、機動車輛、船舶、建物塗料、農業施肥、禽畜排泄等。

一般而言，細懸浮微粒多為光化學反應生成，主要成分是燃燒所排放之硫氧化物及氮氧化物結合大氣中氨，經光照反應生成硫酸銨與硝酸銨。懸浮微粒則為揚塵或物理性破碎既有塵土所貢獻。

PM_{2.5} 與 PM₁₀ 特性之比較

特性	細懸浮微粒(PM _{2.5})	懸浮微粒(PM ₁₀)
粒徑	小於及等於 2.5 微米	小於及等於 10 微米
組成	硫酸根、硝酸根、銨離子、氫離子、元素碳、有機化合物、多苯環芳香烴、金屬離子、鉛、鎘、釩、鎳、銅、鋅、水分、生物有機物	再揚起之揚塵、土壤塵土、煤及油飛灰、矽氧化物、鎂氧化物、鐵氧化物、碳酸鈣、氯化鈉、海鹽、花粉
來源	煤、油、汽油燃燒、氮氧化物、硫氧化物及有機物燃燒反應生成	街道揚塵、塵土飛揚、營建工程、煤、油燃燒、海水飛沫
生命週期	數天至數週	數分鐘至數小時
傳送距離(km)	100-1,000	1-10

三、懸浮微粒對健康之影響

空氣中之懸浮微粒經由鼻、咽及喉進入人體，10 微米以上之微粒可由鼻腔去除，較小之微粒則會經由氣管、支氣管經肺泡吸收進入人體內部。許多流行病理學研究已確立 PM_{2.5} 對於健康造成之影響包括：支氣管炎、氣喘、心血管疾病、肺癌等，無論長期或短期暴露在空氣污染物之環境下，皆會提高呼吸道疾病及死亡風險。

第十三節 重大交通事故災害

於工商業發達，交通便捷，生活環境變遷，旅遊休閒活動熱絡，對交通之需求量暴增，同時增加交通事故發生之機率。為於重大陸上交通事故災害發生時，本市能即刻有效執行應變搶救及善後處理，並強化災害預防及相關整備措施，加強災害前相關整備之工作，期能提高安全意識，防患於未然，於災害未發生時，即能充分瞭解、掌握導致災害之原因，進而為健全災害之災害防救體系，強化災害之預防、災害發生時之緊急應變及災後之復原重建措施，以提昇全民災害防救意識、減輕災害損失、保障全民生命財產安全。

一、重大交通事故災害種類包含

- (一) 公路交通災害：公路發生重大車禍，急需救助者，或公路單、雙向交通阻斷；重大災害造成交通阻斷致有人受困急待救援或有嚴重影響交通者。
- (二) 交通設施災害：交通設施缺失或設計不良發生事故造成重大

人員傷亡或嚴重影響社會秩序與公共安全。

(三) 軌道運輸事故：高鐵運具發生重大人員傷亡致影響正常營運。

(四) 其他重大災害：發生重大災害致交通陷於重大停頓。

(五) 重大交通事故定義：

1.死亡人數在三人以上。

2.死傷人數在十人以上。

3.受傷人數在十五人以上。

4.重要鐵路或重要道路之交通嚴重受阻者。

第二篇 災害防救對策

第一章 減災

第一節 災害防救資料庫與資訊通訊系統

一、 資料庫建置與管理

為利本市災害防救相關資料的即時傳輸及運用，平時各災害防救業務單位應由專人統一負責資料庫建置、規劃及管理，並定期的更新、維護及測試，以確保災時資料的正確使用。

(一)各災害防救業務單位設專人負責相關防救資料之統合及彙整，並列冊管理。

(二)架設本市防災管理網站，提供民眾及業務單位查詢資料及宣導政令使用。

(三)持續進行災害防救相關資料之更新及維護。

(四)進行災害防救業務單位現有災害防救資料之調查，排定相關資料建置之優先順序及重點，逐年更新執行。

(五)資料庫建置規劃，考量功能性、共通性、未來軟體及硬體擴充性，並配合縣府各局處辦理資料建置及更新作業。

(六)建置災害防救相關資料備份儲存，以防止資料流失。

(七)災害防救資料庫依據功能性可分為基本資料庫、救災資源資料庫、即時災情資料庫及復建資料庫 4 大類：

1. 基本資料庫：要包括潛在災害等相關資訊，可做為減災、整備、應變、復原重建等災害防救各階段作業的參考依據。

(1)環境資料庫：包括人口密度、土地使用分區圖、道路

街廓圖、河川流域圖、環境地質圖、交通路線圖、等高線圖等。

(2)公共設施資料庫：學校、橋梁、醫院、火車站、電音設施、電力設施、維生管線資料、排水下水道資料、河川堤防資料、抽水站資料等。

(3)潛在災害資料庫：活斷層分布圖、土石流潛勢溪流、毒災災害潛勢圖及坡地災害潛勢圖等。

2.救災資源資料庫，主要包含救災資源資料庫及救災設施資料庫，作為應變決策系統指揮調度的依據：

(1)救災資源資料庫：災害應變中心人員聯絡名冊，民間救災人力資源資料、專家技術人員資料、醫療資源分布資料、救災機具開口契約廠商名冊等。

(2)救災設施資料庫：學校、醫院、警政消防單位、緊急疏散路線資料、消防設施位置、避難收容處所、物資儲備場所等。

3.即時災情資料庫：主要包含災害現況分布資料庫及氣象資訊資料庫，作為災害現況掌握及後續決策支援的參考依據。

(1)災害現況資料庫：淹水地點及深度、山坡地崩坍、土石流發生、人員傷亡資訊、建築物損毀狀況、交通狀況、抽水站狀況、水位資訊等。

(2)氣象資訊資料庫：中央氣象局即時氣象資訊、地震等資訊。

4.復建資料庫：受災戶損失類別調查、申報及補償金額、公共設施損失、垃圾清除及掩埋計畫、災民中長期安置計畫、災民心理輔導人力資料及國軍支援復建計畫等。

二、 資訊通訊系統之建立

災害防救資訊的傳遞與災情通報系統之建立，現階段應整合既有的通訊管道（有線、無線電話、行動電話、衛星電話、網路、傳真及視訊設備等）、社群網站、通訊軟體之應用及增購相關設備，長期目標係建立有效及耐用的災情通報及傳遞系統。

(一)加強及增購資訊傳遞及災情通報聯絡設備器材，包括行動電話、電腦網路設備、傳真設備、海事衛星電話、無線電等。

(二)加強資訊通訊系統之不斷電及耐災性能。

(三)備用資訊通訊系統之規劃及設計。

(四)加強各災害防救業務單位橫向及縱向聯繫通訊系統，建立本市防災專用手冊及縣級防災聯絡手冊。

(五)配合縣府建立多元化災情通報管道，健全各機關間災情蒐集通報聯繫體制。

(六)定時進行資訊測試傳輸作業，並加強維護，以健全緊急通報系統。

(七)公所網頁建置防災專區，提供一般民眾及防災人員專用之相關防救災參考資訊，並定期檢視更新，維持資料正確性。

(八)整合現有災情報案系統為單一或二個窗口受理。

(九)通訊設施之確保：

1. 確保災害時通訊之暢通，規劃通訊系統停電、損壞替代方案、通訊線路數位化、多元化、有線、無線、衛星傳輸對策。

2. 定期辦理通訊設施檢查、測試、操作訓練，並模擬斷訊或大量使用時之應變作為。

第二節 監測、預報及預警系統之建立

為降低天然災害來臨時所造成的損失，應健全災害防救組織及充實災害防救機具、設備，平時各災害防救業務單位應確實針對各危害地區進行調查及勘查，並對於易發生積水、崩坍、山坡地老舊聚落及土石流潛勢溪流等區域，設置觀測裝置及設備，以確保災害來臨時即時災情之掌控，預防及減少民眾生命、財產損失。

- 一、針對易淹水區、易崩塌地區及土石流潛勢溪流進行調查及分級，並視災情狀況及範圍，優先針對高危險潛勢地區，建置監測及預警系統，以隨時掌控即時資訊之傳輸。
- 二、利用中央氣象局即時氣象資訊、經濟部水利署即時水情資訊及行政院農業委員會水土保持局即時監測資訊，即時掌握最新資訊，研判可能發生災害之區域，俾利採取必要因應措施。
- 三、長期目標建置災害防救決策支援系統，以接收中央氣象局、經濟部水利署及行政院農業委員會水土保持局等各項即時監測資訊，俾利取得相關資料以供災害防救決策之參考。

第三節 土地減災利用與管理

一、災害潛勢地區劃定與管理

根據災害境況模擬系統所推估之結果及歷年本市實際發生災害經驗，劃定不同等級災害潛勢地區，針對高災害潛勢地區優先進行管理及災害預防措施工作。

- (一)較易積水進行淹水區域劃設，並依據地區特性，配合縣府主管機關進行土地合理開發與使用管制。

(二)劃設為保護區及保育區之山坡地，配合縣府主管機關限制土地開發及利用，並加強巡勘。

(三)農委會公告本市之土石流潛勢溪流，配合縣府主管機關持續進行觀測。

二、疏散與避難空間的確保

為確保災害發生時，災區民眾能於短時間內安全疏散及避難，依歷次災害資料及各類災害潛勢系統模擬成果，進行本市災害防救疏散及避難場所規劃。

(一)利用各類災害潛勢圖或資料，配合縣府主管機關擬定高危險潛勢地區設置避難分區、緊急疏散救災路線。

(二)選定本市高危險潛勢地區周邊學校、民眾活動中心等公共設施，作為災害發生時之避難收容處所，並公告潛勢地區居民周知。

(三)鄉內大型公園及綠地等開放空間之設置及規劃，應考量災害防救功能。

第四節 城鄉發展之防災規劃

一、依據災害境況模擬設定易受災地區及可能產生重大損失之區域，並考量避難路徑、避難處所、災害防救據點、臨時避難處所、公園及建築物等設施耐災的因素，配合土地的利用以建設安全的都市。

二、對於高層建築物及地下建築等不特定多數人會經常聚集之處，應考慮當災害發生時對於這些人命安全確保的重要性，以及這些設施的安全確保對策及強化當災害發生時的緊急應變體制。

三、應考慮積極整備供避難路線、避難收容處所及防災據點使用

之基礎設施。

- 四、本所及公共事業機構設置重要設施時，應考量山坡地、土壤液化，及斷層之影響。
- 五、針對淹水、坡地災害等危險區域，應進行災害潛勢調查及危險度分析，並採取必要因應措施。
- 六、推動供弱勢族群使用的醫院、老人安養中心等場所之防災整備。
- 七、配合縣府計畫性推動治山、防洪、溪流整治、排水、坡地及農田防災等措施。
- 八、配合縣府加強山坡地開發管理及山坡地水土保持。
- 九、配合縣府致力於耐災的土地規劃利用；河川、堤防、雨水下水道及抽排水等設施的建置與整備；在土石流、土地流失、坡地崩塌、易淹水等危險地區，應採取有效防治措施。
- 十、蒐集各項災害或複合型災害之相關資訊，及以往發生災害事例，研擬災害防救對策，訂定各種災害防救教育宣導、專業人員技術訓練、設施及實施計畫。
- 十一、根據災害境況模擬系統，劃定不同等級災害潛勢地區，針對高災害潛勢地區優先進行管理及災害預防措施工作。
- 十二、利用各類災害潛勢圖或資料，選出高危險潛勢地區，規劃設置避難分區、緊急疏散救災路線、緊急避難收容處所。

第五節 設施及建築物之減災與補強

為降低各災害來臨時所造成的損失，平時配合中央、縣府及相關災害防救業務單位研擬設施及建築物之減災與補強對策，對災害高危害地區協助進行調查及確實執行設施及建築物之減

災與補強對策，經由事前充分之預防及準備，以期將損失減至最低。

一、 防洪工程與設施

防洪工程與設施主要分為堤防、護岸、雨水下水道系統、抽水站、閘門、疏散門、滯洪池等水利建造物，為確保水利建造物功能正常，配合縣府與各相關災害防救業務單位於汛期前完成安全檢查，檢查過程中發現工程缺失或設施故障，即進行改善及補強措施。

- (一)配合縣府與各相關災害防救業務單位依據「水利建造物檢查與安全評估辦法」，對本市轄區內水利建造物，於汛期前完成安全檢查。屬其他單位管理權責之水利建造物，若經目視發現有異常之可能時，則協助舉報所管單位進行檢修。
- (二)若發現堤防、護岸有嚴重缺失（如龜裂、缺口），且無法於汛期前完成補修及清淤工程時，應立即知會其業務主管，並研擬相關緊急應變措施。
- (三)對於未達到防洪保護標準地區，應建立緊急疏散機制。
- (四)訂定操作手冊確保抽水站、水閘門等設施之正常操作，加強相關專業人才之培育，並儲備必要之維修物料與緊急調度措施。
- (五)抽水站所有抽水機組、前池清淤、機電設備及週遭防水設備之檢修及正常操作。
- (六)雨水下水道系統之所有管線、人孔淤積調查及疏通，維持下水道系統正常排水功能。
- (七)防洪閘門及疏散門啟動及操作功能之調查及檢修。
- (八)進行區域排水各項設施清淤作業。

(九)配合縣府持續進行河川、野溪疏浚工程，以增加河川、野溪之耐風、排水能力，避免發生堤防潰堤、下沉或野溪溢流，造成淹水(倒灌)之情形。

二、 坡地工程與設施

加強治山防災、崩塌地及野溪治理工作，針對本市山坡地亟需治理或有潛在災害地區做防範措施與整治，進行災害潛勢調查，並配合縣府與各相關災害防救業務單位辦理治山防災工程之實施。

- (一)持續進行山坡地集水區治理與野溪坑溝整治工程規劃。
- (二)持續進行危險地區之勘查，並針對有立即危險發生地區進行整治及預防措施。
- (三)持續進行高潛勢區域之山坡整治，住宅區邊緣、谷崩及泥流災區上方整治工程規劃。
- (四)進行山坡地開發建築管理：針對山坡地開發中之個案，定期由業務及主管機關監督檢查。
- (五)清查山坡地濫墾、濫建、濫挖情形，並禁止開發山坡地、建築、寺廟、增闢產業道路。
- (六)加強山坡之擋土牆及排水狀況。
- (七)建置治山防災工程構造物與水土保持設施現況安全檢查之資料庫。

三、 建物與設施確保 對於製造、儲存、處理公共危險物品之場所、供公眾使用之建築物及學校、醫療、警察、消防單位等緊急應變之重要設施，應強化其耐災能力，確保其使用機能。

- (一)積極推動既有建築物及公共設施之耐震評估或補強等措施對消防救災據點、避難場所及學校校舍等建築物應優先實施。
- (二)對於不特定多數人使用的建築物（例如：高層建築物、公共運輸系統等）及學校、醫療單位等耐震性的確保及緊急應變對策的運作。
- (三)針對災害高危險地區內之建築物在規劃設計時，須一併考量耐災之設計。
- (四)針對災害高危險地區內之建築物，提供擋水設施的設置。
- (五)加強災害高危險地區內建築物地下室之禦洪設施，設置防水閘門。
- (六)配合訂定重要建築物及設施自動檢查作業程序及辦法。
- (七)配合平日維護、檢測，俾使於災害發生時，可發揮其應有功能。
- (八)協助確實落實相關建築、消防法規，以維護重要建物設施安全，減少災情。
- (九)發生強風時，建築物外觀的裝飾物品可能會產生掉落而砸傷民眾或是造成車輛、公共設施損毀的危險，故應做固定確保工作。
- (十)應對文化古蹟之財產設施、設備進行耐震之強化。
 - 1. 古蹟防災安全採取之方法、手段，應優先落實日常維護及加強人員管理；若仍有不足或待加強之處，方依古蹟防災目標由硬體設施設備或系統予以補強。
 - 2. 採取前述相關設計、措施，如有古蹟保存及人命保護上之

衝突或疑慮者，必要時得降低使用強度。

3. 古蹟所有人、使用人或管理人應依文化資產保存法第 20 條規定，擬定防災計畫及緊急應變計畫，如擬定管理維護計畫有困難時，主管機關應主動協助並輔導進行古蹟防災計畫之撰擬及相關防災計畫、作業之執行。
4. 確實執行古蹟防災計畫，落實古蹟防災作為。

四、 交通設施

交通設施的設置，平時進行定期檢修及維護工作，加強設施及號誌系統之耐災性，配合並協助裝置感應及自動監測系統，隨時監控交通設施正常運作。

- (一)對於本市主要的公路及橋樑等大眾運輸設施，應加強其耐災性的設計考慮及替代道路規劃或其他因應措施的實施，並事先製定道路橋樑之整備、耐災化等相關計畫以及替代性之確保設施。
- (二)為於災後迅速地進行緊急搶修及重建工作，以儘速恢復公共設施之機能，應加強有關道路橋樑搶修所需之營建工程機具及相關物資之整備工作，並與營建維修業者訂定開口契約獲取支援。
- (三)配合加強各項交通設施耐災能力及緊急處置能力。
- (四)考量一般道路設施之可能危害及影響情形，針對可能災害擬訂減災策略。
- (五)依災害潛勢與境況模擬等資料，並考慮道路與橋梁設施所在位置，研擬各項設施之檢測、補強計畫。

五、 維生管線設施

應配合縣府及相關公共事業機關(構)監測與檢測維生管線設施安全狀況，並提供在地性之相關協助。應主動向相關公共事業機關(構)通報維生管線安全狀況。

(一)依據災害境況模擬結果及考慮各項維生管線所在位置，並協請相關單位擬定檢測、補強計畫。

(二)協助加強公用氣體與油料管線、輸電線路事業單位之操作維護人員之風險意識、落實管線內外部檢測。

(三)配合針對災害發生時可能造成之管線洩漏，應針對高危害區域進行檢測及補強措施。

(四)協調各公共事業單位檢測各類維生管線，並應依本市各地區特性加強各類管線之耐災強度，隨時監控管線之安全性。

(五)協調各公共事業擬訂災害造成維生管線遭受損壞，導致無法正常供應的情形時之緊急應變計畫。

(六)設立緊急應變小組與公用事業相關聯繫、通報之縱向與橫向機制。並建立 24 小時緊急通報及處理系統，編製緊急事故聯絡人名冊。

(七)建立完善之管線地理資訊、圖資系統。

(八)推估所管設施、設備與維生管線之可能災損，事先整備緊急修復及供應之措施，並與公共事業相關業者訂定支援協定。

六、文化財產之預防措施

(一)平時徹底檢查，早期發現腐朽的樑柱、蟻蛀、屋瓦的破損等及儘速加以修理。

- (二)在不損及文化財產之價值下，有必要設置可達耐災之設備及補強，進行大規模整修時，應採用考量隱含傳統補強工法之耐災對策工法。

第六節 二次災害預防

一、火災災害

災害期間，常會造成部份地區停電及火災等狀況產生，往往造成嚴重的人員傷亡與財產損失，應教導民眾使用瓦斯、蠟燭之習慣，以免造成人命傷亡。

- (一)加強民眾防火、避火及救火之觀念與訓練。
- (二)宣導正確之照明器材選用之觀念(如於颱風期間使用手電筒、減少蠟燭的使用等)。
- (三)配合各公共事業單位定期檢測及加強電線、電信等維生管線之耐風及抗耐性，減少二次災害的損失。
- (四)加強宣導民眾及公寓大廈管理組織增設消防栓及滅火設備。
- (五)加強義消及社區災害防救組織的編組與設置。
- (六)協助加強歷史建築物防火管理對策。

二、疫情災害

為避免因水災、風災、土石崩落或房屋倒塌等帶來的淹水、污泥、垃圾及大型廢棄物、造成環境的惡化。因此，實施屋外的消毒、環境的清淤、廢棄物的處理運送措施皆需預先訂定於計畫中。另外，因風災水災造成停電斷水等可能引起食品污染腐敗及病媒蚊蟲等危害，在衛生及防疫保健措施皆需預先規劃準備。

- (一)配合擬訂防疫相關作業要點及傳染病情通報作業要點。
- (二)對於病媒蚊指數較高區域，應加強滋生源清除及複查等措施。
- (三)針對消毒藥品及防疫疫苗的儲備、以利後續消毒及防疫措施之執行。
- (四)針對收容及斷水區域的住戶作檢疫及水質的檢驗行動並配合縣府衛生局預防接種計畫的推行。
- (五)針對淹水房屋、下水道、垃圾、廢棄物的堆置所施作消毒，及衛生教育的宣導。

三、廢棄物清運與管理

災時廢棄物處置不妥往往造成環境復建的困難與衛生保健的再度傷害，因此應擬訂完備的災時廢棄物清運計畫與訂定暫時置放場所，加速災後復原工作。

- (一)應用災害境況模擬結果，選擇不受水患威脅之適當場地，預先劃設**本市草子埔垃圾轉運站**為廢棄物臨時轉運站或臨時集中場所。
- (二)廢棄物、垃圾臨時轉運站選定後，應透過適當方式公告民眾周知，以利垃圾清運作業進行
- (三)災害後，應將災區環境清理、消毒及飲用水處理方法等居民應行注意事項，透過電視或傳播媒體，告知民眾。
- (四)與廠商簽訂廢棄物清運開口合約，提供災區機具及廢棄物之清理。
- (五)針對坡地災害常伴有大量土石發生，於事先規劃合適的堆積處所。

(六)防淹水及洪災所使用之砂包(坡地坍方、土石流所造成之土方、泥砂)，應建立回收再利用之管道。

(七)建立民間清除機構聯繫名冊，提供後續簽訂廢棄物清運合約之參考。

(八)調查可動用之政府及民間支援人力及機具，視需要請求或徵用該資源，協助清運垃圾。

四、輸電線路災害（爆炸及停電）

強烈地震發生時，輸電線路容易發生跳電、走火而引致爆炸，往往造成大規模的停電、局部爆炸及火災等，因而造成經濟的損失及民生的不便，因此必須配合縣府整合事業單位及縣府之相關防救災系統。

(一)災害發生時可能發生大規模停電及輸電線路災害之防救工作。

(二)針對可能之輸電線路災害，協助做好相關配套及防範措施，預防可能之危害。

五、危險建築物與設施處置

為避免本市危險建築物與設施延誤災後復原重建工作的進行，應預先針對全鄉之危險建築物、公共性建築物、物品及設施等進行定期檢測及安全補強。

(一)對本市危險建築物及設施進行調查及列冊管理。

(二)建立可動員或徵調專業技術人員名冊，以供災時進行危險建築物勘驗及檢查。

六、坡地災害

災後所攜帶大量的雨水滲入土壤往往會增加重量及軟化強度導致坡地不穩定，造成二次災害。

- (一)針對有二次災害危險之虞的土石鬆動坡地附近住宅，勸導先行搬離至親友家居住。
- (二)針對已土石崩落地區先施以帆布表土覆蓋並圍離警戒線，防止災害的發生。
- (三)通知相關維生管線（水、電、瓦斯）的清理及維護，避免斷裂導致帶電壓電線暴露在外及瓦斯散佈在外等造成二次災害的發生。
- (四)施作擋土牆、植生等後續復原工程。

第七節 災害防救教育訓練

一、災害防救意識提升及知識推廣

為降低災時重大傷害及損失，應教導民眾正確災害防救觀念，並結合民間、學術、志工、專家及實際有參與災害防救之人員等，定期安排相關災害防救相關知識之教育及觀摩。

- (一)配合縣府各項防災宣導專案，加強防災、防火等宣導計畫，以對民眾進行各類災害防救知識教育，並提升民眾災害防救意識及觀念。
- (二)運用大眾傳播媒體加強防災宣導，並依經費情形編印防災宣導資料及手冊，普及民眾之防災知識。
- (三)加強村鄰、社區住宅民眾防災觀念，每辦理村里鄰防災教育訓練及宣導活動，並實施村里鄰互助編組及訓練，以落實社區自主防災作為。
- (四)加強利用各種村里集會辦理各項防災教育，並協助提供災

害課程安排、師資等資訊，推廣防災觀念。

- (五)依本市災害特性及運用災害潛勢模擬及資料，於每年防汛期前舉行複合性災害防救演習，並邀請民眾及民間組織積極參與，藉由實地教材，教導民眾災害防救知識及觀念。
- (六)積極推動學童的防災宣導教育，在學校教育時應逐步灌輸學童基本的災害防救知識，並實行災害時的避難行動及保護措施。
- (七)各級學校應充實對學童的災害防救教育及教職員的災害防救研習的機會。
- (八)災害防救教育應依照學童的年齡及條件分成不同階段實施。
- (九)本所應利用各種社會教育的機會，將災害的現象、災害防救的心理準備等災害防救知識普及化。
- (十)加強民眾、社區、企業、公司行號及民間組織的災害防救宣導，並邀請其積極參與各項災害防救演練，以強化災害防救意識。
- (十一)中長期目標係以里為單位，完成各里災害防救避難宣導及圖說，分送各民眾家戶中，並加強災害模擬及教育。

二、災害防救人員培訓

為利災害防救工作的執行，平時應自行或委請專家學者、學校或民間團體舉辦災害防救活動，並積極參與，以培訓各類災害防救人員，以備災時所需。

- (一)對負責災害防救業務相關單位及人員(含進駐災害應變中心人員、里幹事、里長、鄰長等)，定期安排各類災害防救課程教育及訓練，加強災害防救人員對所負責業務之了

解。

- (二)配合縣府每年防汛期前辦理之 EMIC 應變管理資訊系統、震災後危險建築物緊急鑑定人員組訓系統、水利設施、決策支援系統等相關操作人員專業講習課程之辦理，派員前往參加，以熟悉設備操作及應變程序。
- (三)配合縣府由消防局、國內設有防災教育課程之機構及學校，進行定期災害防救課程教授與講習。
- (四)防災人員培訓課程，應安排進階訓練課程，以持續提升防救災人員之新知識與新技能。
- (五)中長期推動各社區管理委員會、保全單位及民間企業單位參與災害防救演練。

三、企業防災之推動

協調企業建立分擔社會責任之考量，積極實施防災教育訓練訂定災害時之行動手冊，參與協助地區防災演練，以增進各公司、工廠與本市互動性，建立企業資源共享觀念。對於優良之企業，本所應採適當之表揚措施，以促進企業防災。

- (一)平時即應依據當地企業類型，建置企業產品、人員及機具等相關名冊，並簽訂合作計劃及運作機制，以利災時搶救所需。
- (二)積極邀請當地企業團體參與各類災害防救演練。

第八節 防災社區推動

為減低災時傷害及損失，除一般性計畫作為與民眾防災觀念深耕外，更應推動自主防災社區之概念，以社區為單位，主動積極介入社區各項防災工作推展，以求落實防災作為，同時在災害發生之際，各界救災支援未到，社區仍具備先求自保待援之能力，

以減低災害帶來之生命威脅與財產損失。

- 一、教育社區民眾各類災害防救意識，使防災觀念能提昇並普及。
- 二、配合全國防災推廣加強防災教育。
- 三、依據本市防災計畫推動社區防災，對社區予以組織化，使居民主動積極參與及推動防救災計畫，透過參與的過程，讓民眾更容易了解及具備防災意識。
- 四、透過簡易的狀況誘導，使社區民眾與自治幹部，重新認識災害之多發及多變的特性，並思考如何因應與處理。
- 五、推動防災專員，針對社區里長、總幹事及主委，透過消防系統列管名單，並進行教育訓練，提升志工防災觀念。

第二章 整備

第一節 應變機制之建立

- 一、平時應蒐集災害防救所需基本資料，並建置資料庫，進行災害境況模擬，以充分掌握可能引致災害的規模和數量分布；並據以訂定災害防救計畫，確保應變機制之成效。
- 二、訂定緊急動員機制，明定執行災害應變人員緊急聯絡方法、集合方式、集合地點、任務分配、作業流程及注意事項等，模擬各種狀況定期實施演練。
- 三、建置及整合搜救組織以支援人命搜救。
- 四、加強災害應變中心設施、設備之充實及抗災性；且應考慮食物、飲用水等供給困難時之調度機制，並應確保停電時也能繼續正常運作。
- 五、應規劃災害發生時避難動線及避難收容處所，並每年對居民實施演練。
- 六、建立本市外部支援能量集結點之清冊，並針對道路寬度、集結車輛數及集結人數進行評估。
- 七、將國軍與民間力量納入搶救應變之編組，當災害發生後，主動聯繫其等參與救援工作，協助搶救災民，彌補救災單位人力之不足，發揮災害應變之整合功能。

第二節 災害應變中心之設置規劃

一、災害應變中心設置

為於災時能立即展開應變程序，有效執行災害應變措施，本市依據災害防救法第 12 條第 2 項，訂定本市災害應變中心成立時機、程序及編組作業要點，俾能建立完整的災害防救體系

與運作規則，同時完善中心編組，藉以整合行政機關與相關單位的救災資源，迅速有效的進行災害防救工作，以發揮最大的災害應變處理效能。

- (一)訂定災害應變中心開設等級與成立時機，各單位之任務編組與任務內容，以及應變機制運作之流程，包括本市內部單位以及與中央和縣府之聯絡協調機制。
- (二)每年定期更新任務編組名冊與聯絡方式。
- (三)蒐集各類災害特性與相關資料，針對本市高災害潛勢或境況模擬易受災地區，加強其災害應變等相關整備工作。

二、災害應變中心規劃

為確保災害應變中心能充分發揮危機處理的應變功能，災害應變中心應選擇於低災害潛勢地區，建築結構則應具有高耐震係數，並配備各種完善精良的通訊、資訊及軟硬體設備，統合通訊網路系統。另災害應變中心設置應有第二災害應變中心之規劃，可相互支援因應，分散災害風險。為使鄉災害應變中心於轄內發生重大災害時，充分了解災害現場災情與搶救狀況，並應配備有前進指揮所設立時所應具有之軟、硬體設備

(一)通訊系統設備：

1. 有線網路：建置內部網路線及對外網路線。
2. 無線網路：具備無線網路基地台等無線通訊設備，方便與縣級災害應變中心聯繫或資訊傳輸。
3. 電話及傳真機：用來聯繫各相關單位。

(二)電腦科技設備：

1. 電腦設備：手提型電腦、桌上型電腦及資料伺服器。

2. 電腦輸出設備：印表機等，以便輸出圖形、報表及文字資訊。

3. 備援系統設備

4. 不斷電系統：應變中心所有電腦及電器設備皆配備不斷電系統。

5. 系統資料備份：伺服器上的重要系統資料應異地備份，以備不時之需。

(三)視訊設備：配合縣級災害應變中心召開遠距視訊會議，本市災害應變中心具有影音傳輸設備等。

(四)添購抽水機、發電機、照明及廣播設備，並配發里鄰長喊話器、手電筒等緊急備用器材。

(五)備援災害應變中心：硬體設備功能應考量與第一災害應變中心相同，設備內容求簡單化及實用性，必須能提供即時119、110 資訊，且重要防救災資料庫、災情傳遞系統及報案電話線路應具有自動備援功能。

(六)前進指揮所：前進指揮所成立之目的，為在重大災情發生的地區，快速蒐集災情、決策、指揮，減少決策指揮傳遞之時間，並掌控詳實現場狀況。為求機動性，宜考慮配備有帳篷、摺疊桌椅、便攜式簡報架、照明設備、通訊設備、精簡的電腦設備。

第三節 災害防救人員之整備編組

藉由人力資源系統化的整備與管理，針對各類型災害進行評估與模擬，於災害發生時，即可立即反應並迅速有效的進行各項救災工作。確實執行災害防救人員整備編組工作，以提昇重大災害搶救能力。藉由更多元之民間力量參與救災工作，全面提昇災害防救之工作效能。

- 一、建立本市災害應變中心各任務編組進駐人員暨其代理人緊急聯繫名冊，內容應包含編組名稱、原服務機關及職稱、公務電話、公務傳真、住家電話、行動電話等，前開名冊如有異動應即時更新。
- 二、建立動員本市災害應變中心各編組人員之通訊系統，包括：文字簡訊通報系統、語音簡訊通報系統，以及請求其他災害防救機關動員災害防救資源之通訊系統，包括：中華電信電話系統、臺灣固網電話系統、海事衛星電話系統、無線電系統、網路系統。以確保災時應變所需之人力機具皆能有效取得。
- 三、公所及各災害防救單位平時建立內部緊急應變小組名冊。小組成員需保持 24 小時通訊順暢，如經通報轄內有重大災害發生時應立即報告該機關首長，並派員儘速到達現場處理。
- 四、各業務單位及相關公共事業應訂定災害應變人員緊急動員計畫並強化運作機制。
- 五、各業務單位及相關公共事業所訂定之緊急動員計畫，應明定災害應變人員緊急聯絡方法、集合方式、集中地點、任務分配、作業流程及緊急注意事項。
- 六、模擬各種災害狀況並定期實施演練。
- 七、將相關災害防救組織及其調度運用計畫、人力資源聯絡名冊等資料準備妥當，以因應災害之發生。
- 八、災害防救相關組織基本資料建檔及其任務分工與調度機制確認。
- 九、災害防救人力資源聯絡名冊等資源建檔並定期更新。
- 十、建立民間熱心公益團體編組名冊，包括：物資發放及災民慰助工作人員、傷患救治、心理諮商及勘災人員、村里組織義

工、民間協力廠商等。

第四節 災情查通報系統之建立

- 一、檢討整合地區志工團體（如後備軍人輔導組織）、中央在地組織（如水保志工）等，以強化災情查報之消防、警察與民政體系。
- 二、配合縣府與中央需求之資訊，統一制訂本市災害應變中心之各項災情查報與彙整表單，加速災時資訊傳遞及掌控災情處理狀況。
- 三、將災害查報人員依責任分區之概念予以編組，並建立災情查報人員聯絡名冊。
- 四、擬訂災情查報作業方式、規範或標準作業流程，並明訂災情查報之查報與通報注意事項，供各災情查報人參考與應用。
- 五、選派平日熱心公益之救生（難）團體負責認養易發生災害地區或低窪易危害地區之緊急通報與搶救責任。
- 六、建立本市各地區搶救山難、水難之民間救難團體緊急連絡電話，以便發生事故立即通報轉知所屬成員前往災區救援。
- 七、遇有成立災害應變中心時，民政課依編組名冊能快速順利通知各單位作業人員立即進駐。各該單位作業人員亦能迅速通知其他編組成員。
- 八、持續強化與購置災情查報作業所需之資訊與通訊設備。
- 九、定期檢修災情查報用之資訊與通訊設備。
- 十、規劃建置通訊設備斷訊時之備援通訊機制或設備。

第五節 災害應變資源整備

一、依據災害防救施行細則第 10 條所定災害防救物資、器材包含：

(一)飲用水、糧食及其他民生必需品。

(二)急救用醫療器材及藥品。

(三)人命救助器材及裝備。

(四)營建機具、建材及其他緊急應變措施之必需品。

(五)其他必要之物資及器材。

二、依據災害防救施行細則第 10 條所定災害防救設施、設備包含：

(一)人員、物資疏散運送工具。

(二)傳染病防治、廢棄物處理、環境消毒及衛生改善等設備。(三)救災用準備水源及災害搶救裝備。

(四)各種維生管線材料及搶修用器材、設備。

(五)資訊、通信等器材、設備。

(六)其他必要之設施及設備。

三、各編組單位應依據本市災害特性及運用各類災害潛勢分析成果資料，評估災害潛勢範圍，選擇適宜地點（如空曠、交通便利）儲備災時所需之災害防救物資、器材、設施、設備等應變資源，藉由災前整備，提昇災害發生時整體應變作業能力。四、應依據中央災防會「防救災資源資料庫管理作業規定」，落實調查本市防救災人員、物資、場所、載具及裝備機具等資源，備妥書面清冊，並定期檢討更新資料。

五、平時應掌握地區人口狀況、交通路線、相關民生物資供應業

者等資料，推估大規模災害時，所需食物、飲用水、藥品醫材與生活必需品之種類、數量，並訂定調度與供應計畫；計畫中應考慮儲備地點適當性、儲備方式完善性、儲備建築物安全性等因素。

六、針對災時所需各項災害防救應變資源，應於平時制定各項開口契約，與相關業者訂定物資、器材、設施與設備供應或調度之支援協定，並檢視轄區內各開口契約廠商執行狀況及能量是否足以支應等問題。

七、應參照「直轄市、(縣)市危險區域(村里、部落)因應天然災害緊急救濟物資儲存作業要點範例」，預先建立救濟物資儲存作業機制，並訂定本市救災物資儲備與調度計畫，該計畫需包含：

(一)規劃救災物資儲備場所：運用避難收容處所或符合安全檢查之公共設施，配合防救災設備清冊，建立救災物資儲備場所基本資訊。

(二)規劃糧食、飲用水及民生必需品安全儲備量。

(三)訂定搶救設備調度與供應計畫及救災物資配發使用程序

(四)鄰近區域供應物資廠商開口契約之制訂。

(五)指定物資儲備管理人員並建立維護管理機制。

第六節 避難收容處所與設施之設置管理

依據本市災害潛勢分析資料，利用公園、各級學校、活動中心、空地、廣場、停車場、體育場所等，合理及適切地規劃管理本市避難收容處所及設施。期使當災害來臨時能立即、安全及迅速安置收容受災民眾，以降低受災民眾生命與財產之損失。

一、避難收容處所與設施之設置

- (一)利用災害潛勢模擬分析及資料，優先針對本市位於低窪、易積水及易崩塌地區之避難場所、緊急安置所等進行評估，將劃設於較不適當之地點，予以重新檢討或加強其防災之設備或措施。
- (二)災民避難收容處所設置規劃時，應考量災時民眾日常生活之便利性及安全性，如照明、衛生及盥洗、餐飲、不斷電廣播設備、資訊、心理輔導、臨時廁所等。
- (三)優先針對生活弱勢者、高齡及肢體障礙者規劃加強照護之避難設施場所，並與一般避難設施、人員有所區隔。
- (四)負責緊急收容業務單位應對指定安置場所全面進行災害防救安全檢查及補強作業。
- (五)每年汛期前，完成緊急避難收容處所預估收容人數及物資設備之整備工作。
- (六) 避難收容處所設置類別：
- 1.短期安置場所：運用學校、教會、廟宇、社區活動中心及國軍營區等符合安全檢查之公共設施，可以提供 14 天以內災民收容安置的場所，直至災害消除，同時災區完成初步復原工作，並恢復基本生活機能時予以終止。
 - 2.中長期安置場所：運用學校、教會、廟宇、社區活動中心及國軍營區或組合屋等設施規劃 2 週以上的安置服務。
 - 3.長期安置場所：可以提供 3 個月以上災民收容安置場所或適合搭建組合屋之大型場地。
- 二、避難收容處所與設施之管理： 避難收容處所與設施之使用及管理，應於事前擬定相關之管理辦法及準則，並由專人負責執行維持現場環境及生活秩序。

- (一)負責災害防救收容業務之業務主管單位，應於事前應訂定「避難收容處所管理辦法」作為管理依據。
- (二)避難收容處所設施之管理，平時即應指定專人或專屬單位負責管理與維護；並定期檢測及整備避難收容處所之各類設備、設施、器材及進行安全性評估。
- (三)避難收容處所開設時，應將開設日期、場所、收容人數、聯絡電話、管理負責人及預定開設期間等資料，依規定格式通報社會課。
- (四)避難收容處所開設後，避難人員應造冊管理，並佩帶臨時識別證以資辨識，因事離開避難收容處所時應向輔導人員請假，並請警察機關負責避難所安全警戒、秩序維護及進出管制等事項。
- (五)定期進行大規模災害疏散避難的模擬演練，於災時能快速撤離與安置外，並掌握避難收容處所之最大收容能量與管理人員人數設置。
- (六)調查避難收容處所基本資料：地址、聯絡人、聯絡電話、收容面積、可收容人數、維持民生所需設備及物資儲備。
- (七)規劃避難收容處所開設時機、作業程序。
- (八)應建立避難收容處所管理人相關清冊並定期更新。
- (九)建立並每年更新弱勢族群調查清冊。

第七節 避難救災路線規劃及設定

避難救災路線規劃與設定，其首要工作即為迅速將災區民眾緊急疏散及撤離，確保人員之生命安全；平時應依據災害規模設定及避難場所等資料，規劃災時疏散、避難救災路徑、醫療及運輸動線，以利災時避難逃生及救災工作之進行。

一、建置避難救災路線圖，運用各類災害潛勢模擬分析及資料套疊相關基本圖說，劃設適當之避災救災路徑，並完成相關避難圖說，以作為災時災區民眾進行自發性避難行為時之依據。緊急運送道路視現有道路所在的地理位置與實質空間條件等，依道路層級劃分：

(一)緊急道路：在重大災害發生後，能聯絡災區與非災區，並得以直接連通轄區內重要救災據點（如行政機關、公共事業、主要車站、直昇機停機坪、防災服務站、醫療據點等）及鄰近行政轄區。緊急道路原則上以維持救援車輛行駛有效道路寬度或 20 公尺以上寬度。

(二)救援輸送道路：於災害發生且災情底定後，作為運送救災物資、器材及人員等之道路。輸送救援道路原則上儘量維持救援車輛行駛有效道路寬度或 15 公尺以上寬度。並配合緊急聯外道路架構成完整的救災路網。此層級道路主要作為各救災據點（行政機關、學校、公園、活動中心等）之物資運送及避難人員移往避難地區路徑之用。

(三)避難輔助道路：供避難人員前往避難收容處所，及做為輔助性道路，供避難收容處所及防救據點等設施，為鄰接緊急道路及救援輸送道路之用，以構成完整路網。

二、研擬防救災通道系統劃設準則及依據，進行災時緊急道路、救援輸送道路及避難輔助道路等路徑之規劃及設定。避難救災路徑劃設完成後，應設置告示牌，並確實執行道路管理，以防違規停車或佔用道路之狀況產生，影響避難救災路徑通暢。

三、替代路線之規劃及設定，在發生重大災害導致大規模交通道路癱瘓，替代路線之選定應考量各工程及養護單位集中搶修，及各緊急救援單位之運送需求。在緊急救援路線計畫目標確定下，災害發生後，首要使警務、消防及指揮系統維持基本運作，並使救援物資運送得以順利、災民得以妥善安置。

四、依據所規劃之避難收容處所與避難路線，調查並選擇適當地點設置防災避難看板。

五、有關本市各里別簡易疏散避難地圖業已公告於本所網頁上供民眾參考(相關文件資料可至本所網站：公佈欄/政府公開資訊/防災專區/彰化市簡易疏散避難圖下載使用)。



圖 2-2-1 彰化市民生地下道封閉替代路線圖



圖 2-2-2 彰化市曉陽地下道封閉替代路線圖

第八節 建置危險地區保全清冊

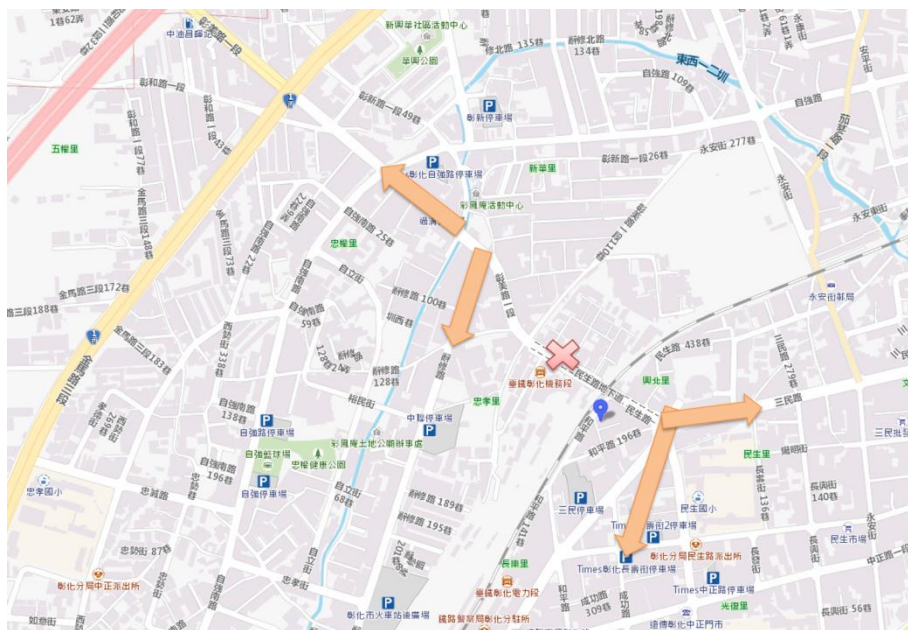
將各項已掌握之災害潛勢資料配合高危險潛勢區域內易受災住戶，明確劃分其保全範圍及保全對象，規劃避難收容處所、避難路線及建立緊急聯絡人資料，以提升災害發生時的疏散效率，降低風水災損失的風險，確保人民生命財產安全。

- 一、每年於防汛期前，業管課室應針對低窪與易受災地區調查範圍內住戶資料，以作為執行疏散民眾之依據。
- 二、配合縣府及災害業務權責單位調查提供危險地區內保全對象戶數、人數(包括弱勢族群，含疾病、慢性病、需用電維生等居家療養者)清冊以及緊急聯絡方式。
- 三、配合本縣各災害業務權責單位，提供在地性協助，制訂本市各式災害疏散撤離作業方式。

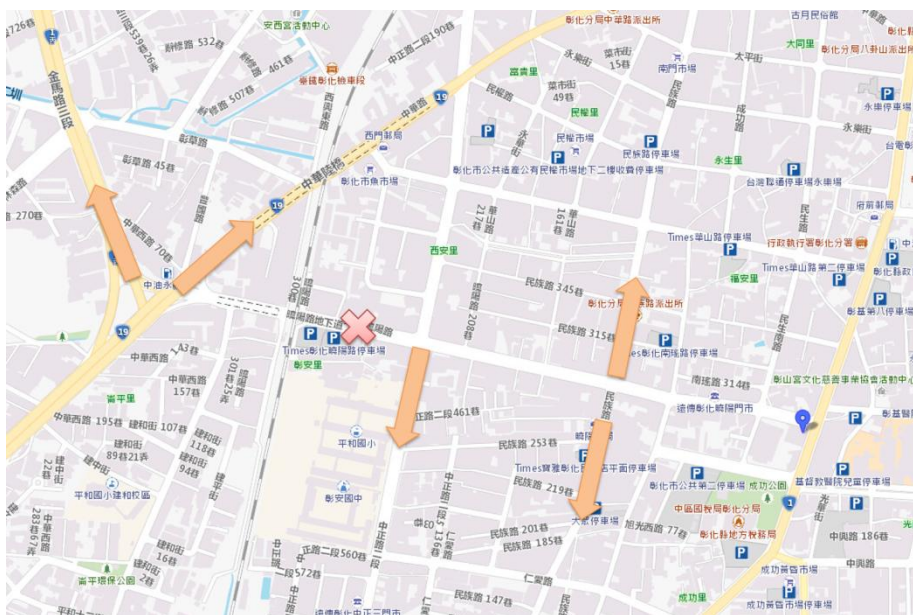
第九節 災害防救演習、訓練及宣導

- 一、本市應配合中央、縣府及相關防救災業務單位定期進行防救災宣導與演練。靈活協調各單位救災資源、裝備、人力，以發揮整體救災能力，加強防災教育宣導，提升全民災害應變能力，保障全民生命財產安全。
- 二、視需要邀集本市相關災害之權責機關、公共事業、民間團體、企業組織、居民等共同參與訓練及演習，並對老人、外來人口、嬰幼兒、孕(產)婦、身心障礙者等災害避難弱勢族群參加，以提高動員演練之成效，達到宣導民眾之效果。
- 三、應與相關公共事業機關(構)密切聯繫，實施大規模災害之模擬演習、訓練，強化應變處置能力；並於演練後檢討評估，供作災害防救之參考。
- 四、應視需要規劃跨縣市災害緊急應變對策之訓練。應與相關公共事業機關(構)、國軍、災害防救團體(志願組職)及企

業等密切聯繫，並實施演練。

五、社區災害防救組織平時應針對下列事項強化地區初期災害的防止、人員救助及避難等各種訓練及實施演習，並邀請當地居民參與，以全面提升災害防救能力。

(一)避難逃生訓練。

(二)相互援救訓練。

(三)初級緊急救護訓練。

(四)災情報告技巧。

(五)訊息、新聞取得方式。

(六)水、電、瓦斯、電話之災時運用。

(七)簡易阻水技巧。

(八)簡易之抽水機、發電機等機具操作訓練。

(九)受困求救訓練。

(十)其他必要之基礎訓練。

六、災害防救宣導

(一)災害防救意識之提升

1. 加強各機關、學校及各公共場所之教育宣導。

2. 結合民間與企業團體推廣防災觀念。

3. 加強民眾之防災觀念，並實施村里鄰互助訓練。

4. 依各地區災害特性及運用災害潛勢模擬等資料，選擇適當地區做示範及演練，藉由實地教材，教導民眾災害防救知識及觀念。
5. 相關宣導教材調整為易讀易懂的資訊，轉換為有助地區居民較易理解用語，並確保身心障礙者及弱勢族群獲得防災資訊。

(二) 緊急應變小組人員災害防救觀念之提升

1. 公所內之各任務編組應運用大眾媒體加強防災宣導，並編印防災宣導資料及手冊。
2. 公所內之各任務編組於災時能順利完成所屬之任務，應定期舉辦講習與教育訓練，以建立正確防災觀念。
3. 講習與教育訓練內容應包含建立緊急災害防救體系、介紹災害防救方案、重大災害現場搶救處理程序、本市防災會報之編組運作、防災準備工作及應變措施及災害查報與通報系統等相關事宜。

第十節 緊急醫療整備

當災害及突發性重大災害發生時，為降低民眾生命傷亡損失，應於平時注意緊急醫療救護與資源整備等工作，相關作為如下：

- 一、 評估鄉內醫療院所及醫護人力量能，是否足以設置災難醫療救護隊並辦理相關演練。
- 二、 緊急醫療救護站之災情通報系統，衛生福利部已建置「緊急醫療管理系統」運用於大量傷病患或重大特殊案件時開案，並由接收傷患醫院輸入資料，是否要另外設置，請評估。

第三章 災害應變

第一節 災害應變中心之設立與運作

為預防災害有效推行災害應變措施，當災害發生或有發生之虞時，由市長依相關規定及視災害規模成立災害應變中心。

一、災害應變中心之成立

(一)成立時機：

1. 遇有災害發生或有發生之虞時，各災害防救業務權責單位，視災害規模、性質及災情報告市長，立即成立本市災害應變中心，以執行災害緊急應變事宜。
2. 於鄉境內發生重大災害或有發生之虞時，得以書面或口頭報告首長即時成立災害應變中心。
3. 於接獲中央、縣府通報成立災害應變中心時。
4. 各類型災害應變中心開設層級與成立時機詳如應變中心作業手冊。
5. 相關編組與分工職責詳圖如應變中心作業手冊。

(二)縮小編組及撤除時機：

1. 災害狀況已不再繼續擴大或災情已趨緩和時，指揮官得縮小編組規模，對已無執行應變任務需要者予以歸建。
2. 災害緊急應變處置已完成，後續復原重建可由各相關單位自行辦理時，指揮官得視狀況撤除各級災害應變中
3. 災害應變中心撤除後，如災情重大，得酌留部分編組人員，持續服務民眾。

- (三)於災害應變中心成立時，各編組應依據本市「災害應變中心作業要點」進行編組分工及進駐作業，並依各權責業務執行相關災害防救應變措施及對策。
- (四)災害應變中心各編組組成單位，應於接獲通知後在指定時間內到達鄉級災害應變中心完成報到手續；因災害發生致電信通訊中斷時，災害應變中心人員應不待通知，主動到達鄉級災害應變中心完成報到手續。
- (五)災害應變中心各編組組成單位派駐機具，應於接獲通知後在指定時間內到達指定地點完成報到手續。
- (六)災害應變中心各編組組成單位依指揮官命令，提供人力、機具支援。
- (七)視情況需要，開口合約對象、民間團體、義工、企業、組織依相關規定辦理召集徵調。
- (八)災害應變中心撤除後，各業務單位依權責劃分落實分工或分層負責辦理後續工作。

三、災害發生前之運作

災害發生前之時間設定由預知天然災害即將來臨至災害案件實際發生為止。

(一)組織運作：

1. 指揮官召集災害應變中心人員，召開應變中心會議，依據即時資訊，運用災害潛勢資料，研商對策及預警措施
2. 災害應變中心運作過程應確實記錄，包含災情資料、報案資料、緊急處置、後續工作及其他相關事項等。
3. 各防救單位應就業務權管事項，進行各項災前整備措施，

包含人力、機具及救援物資之調度與整備等工作。

4. 檢查鐵公路、橋樑及重要交通設施狀況。
5. 災害搶救及應急之機具、設備清點待命。
6. 準備各制式表格。

(二) 資訊蒐集與通報：

1. 預警監測系統之操作與應用。
2. 災情蒐集、通報、通訊系統之運作。
3. 利用各式傳播媒體、巡迴廣播車、里廣播、里鄰長，傳遞報告災害動態，指導民眾做好防範準備。

(三) 危險區管理與管制：

1. 易淹水區、山區等危險區之通行管制作業
2. 由各里辦公室、派出所員警督促商店、住戶，對危險建築物及建築物附屬之外掛物品、緊急發電機等設施作必要之安全處置。
3. 清潔隊清溝小組整備工作應予加強並即時排除溝渠、閘門之阻塞廢物。

(四) 避難疏散事宜：

1. 開放距可能受災地區較近之適當場所設置避難收容處所準備收容受災民眾。
2. 通知可能受災地區居民疏散至預定避難收容處所。
3. 救災口糧預送至各有關避難收容處所，以備救濟。

4. 災民收容所開設時，衛生所派遣醫師及護理人員各一名進駐設置醫護站，提供初步醫療處置及健康諮詢，另設防疫站提供傳染病防治衛教服務。

(五)因應不同災害蒐集各項即時資訊。

1. 颱風資訊：颱風路徑圖、衛星雲圖、颱風警報單等。
2. 雨量資訊：雷達回波圖、雨量預測、降雨強度、累積雨量、雨量線圖、降雨分佈圖等。
3. 水情資訊：河川水位資料、防洪閘門資料、抽水站資料等。

(六)運用歷史資料、潛勢分析結果或統計資料

1. 歷史颱風資料庫。
2. 易發生積水(土石流地區)資料。
3. 歷年淹水(土石流)事件調查。
4. 淹水潛勢分析、地震潛勢分析之結果
5. 集合專業幕僚召開應變中心會議，分析、預判災情，研擬對策。

四、災害發生時之運作災害發生時之時間設定由實際災害案件發生至達成搶救災任務止。

(一)組織運作：

1. 災害應變中心各編組迅速採取應變措施，各編組應定時呈報災況。
2. 隨時統計災報。

3. 視需要設置前進指揮所。

(二) 資訊蒐集與通報：

1. 災情蒐集、通報、通訊系統之運作。

2. 隨時統計查報受災民眾人數及緊急安置人數，將統計資料通知災害應變中心。

(三) 受災區域管理與管制：

1. 受災區域之認定及緊急狀態之宣告。

2. 交通管制、秩序維持及犯罪防制。

3. 備妥電力、電信、供水等中斷後之應變措施。

(四) 避難疏散與緊急安置：

1. 疏散危險地區居民至臨時避難收容處所。

2. 必要時得發動轄區內開業醫師參加醫護受傷民眾之工作。

(五) 人命搜救與設施搶修：

1. 河堤及灌溉系統緊急搶修。

2. 鐵路、公路及橋樑緊急搶修。

3. 漏油、漏氣事件緊急處理。

4. 對山崩坍方、土石流、農林災害等情況，採取緊急安全措施。

5. 掌握交通運輸工具及路線，執行救災人員及物資之輸

6. 電力、自來水、瓦斯、電信等維生管線即時修護與供
7. 火警之撲滅。
8. 加強巡邏搶救災害及排除道路障礙，維護交通暢通。
9. 迅速處理斷落高壓電線。
10. 協助淹水嚴重地區及地下室淹水之抽除作業。
11. 協助土石流掩沒嚴重地區及土石流清除作業。

五、災害發生後之運作災害發生後之時間設定由搶救災任務之善後工作執行至應變階段結束為止。

(一)組織運作：

1. 視災情需要請求跨區或縣災害應變中心，協助復原工作。
2. 視災情需要協調國軍支援人力及機具，配合復原工作。
3. 救濟物資之調度及行政支援事項。
4. 財源之調度與支援。
5. 防止二次災害事項。

(二)資訊蒐集與通報：

1. 災情蒐集、通報、通訊系統之運作。
2. 迅速查報統計彙整災情。

(三)受災區域管理與管制：

1. 確保交通道路及系統之安全性。
2. 緊急交通運輸、捷運營運維持。
3. 恢復社會秩序，協助受災民眾返家。
4. 辦理水、電、瓦斯、通訊等緊急生活維持事項。
5. 辦理受災民眾善後慰問及心理輔導等事宜，安置無家可歸之受災民眾。
6. 動員防疫人員，掌握受災區域衛生狀況執行受災區域預防與居民保健。
7. 垃圾清理。

(四)受災民眾緊急安置：

1. 安置無家可歸之受災民眾。
2. 維持避難安置場所之運作。

(五)罹難者處理與受損設施處置：

1. 罹難者屍體搜索、身分確認及善後處理。
2. 罹難者家屬之關懷慰問。
3. 路樹、交通號誌、道路、橋樑、電力、電信、自來水、瓦斯管、防洪排水設施及其他公共設施損壞之搶修復舊。
4. 動員專技人員迅速鑑定建築物及其他設施損害程度並作緊急防處。

第二節 資訊蒐集、災情查通報

為有效執行災時應變措施，使災害應變中心指揮官得以迅速研判災情，進行適當之指揮決策，必須有賴於災時災害防救相關資訊的即時掌控，使決策者於最短時間內獲知各地區災情狀況，下達正確研判與指令執行防救災工作，以防止災情擴大。

一、資訊蒐集與處理：有關災害應變中心指揮官與決策者所需之災害防救資訊，應包含平時既有之靜態資料及災時動態資訊，並建置為決策支援系統，以利災情的快速通報及傳遞。

(一)災害防救資訊之蒐集，應包含下列各項：

1. 靜態資訊：中央、縣府、公共事業、及民間等相關災害防救單位之資訊、充實災情模擬分析之相關資訊、可提供災情研判救災處理等專業人才之資訊等。

2. 動態資訊：包含即時氣象資訊（如颱風最新動態、累積雨量等）、地震即時資訊（如震央位置、震央深度、規模大小、各地強度等）及縣災害應變中心提供各項通報之災情資訊，另本市災情蒐報即時資訊等。

(二)整合結合現有各類監視之裝備（如村里巷道間裝設之錄影機、交通控制中心之交通橋樑所設置之監測系統等），並配合警消機制，確實掌控本市災時資訊。

(三)劃分巡邏責任區，由相關災害防救業務單位組成災情資訊蒐集小組分別負責。

二、災情資訊通報機制為有效執行災時應變措施，使災害應變中心指揮官得以迅速研判災情，進行適當之指揮決策，必須仰賴災情資訊的即時掌握，使決策者於最短時間內獲知各地災情狀況，俾下達正確研判與指令辦理防救災工作，以防止災情擴大。

(一)複式通報機制：依據內政部「執行災情查報通報措施」，透過分層蒐集及回報，規劃與建制查報傳遞流程，使災害發

生時，縮短災情回報流程，能建立暢通之通報管道，立即通報各有關單位立即指派人員及機具立即搶救及搶修，期使災害降至最低之程度。

(二)災情通報格式之建置及處理：

1. 建立災害資訊處理標準作業程序、統一表單，加速災時資訊傳遞及掌控災情處理狀況。
2. 災情描述除狀況描述外，應包括災害位置、範圍。

(三)資訊通報與處理：

1. 各項災情統一交由災害應變中心業務組彙整，屬於同一災害案件的蒐集、通報、派遣、回報等訊息應整合同一個災情代碼中。
2. 對於民眾之報案，應以地理資訊系統先行整理，以減少同一災害範圍內有多起報案之情形，距離近者派同一組勘災人員查看，減少救災資源的使用。
3. 災情資料備份之建置。

(四)災情通訊設備之緊急重建

1. 災時機動調度移動式無線及衛星基地台，迅速恢復通信。
2. 其它通訊資源如民間無線電團體、軍方通信部隊應納入可用的備援項目中。

(五)災區前進指揮所應加強其災情傳輸設備及機具(如不斷電、網路及傳真機等)。

(六)易成孤島及偏遠地區，災情傳遞及通報較不方便，應考量

無線電通訊之方式。

第三節 災區管理與管制

本市災害應變中心應於管轄區域內提出管制範圍建議，並斟酌實際需要方式為之，同時檢附管制區圖、管制範圍、管制時間及管制理由向縣指揮官提出警戒範圍之申請。

一、警戒區域劃設與安全維護

- (一)鄉災害應變中心指揮官依據災害現場實際狀況，研判有進行劃設一定區域範圍予以管制之必要時，得建請縣災害應變中心依據災害防救法第31條，公告劃定警戒管制範圍，經縣級核定公告後，製發臨時通行證，限制或禁止無通行證之人民進入或命其離去，或指定道路區域、水域、空域高度，限制或禁止車輛、船舶或航空器之通行。
- (二)受災警戒區域劃設後，運用大眾傳播媒體加強宣導，促使民眾有所遵循。
- (三)由警察機關執行受災區域之治安維護、警戒、交通管制與秩序維持等相關事項。
- (四)以現場為中心，由內而外設置三層警戒線，分別為現場封鎖線、警戒封鎖、交通封鎖線，各封鎖區域間必須嚴格管制，並進行過濾，可避免宵小或不法之徒趁火打劫。
- (五)社區守望相助系統，平時執行巡邏、守望勤務，災害發生時，協助警察蒐集災情及維護治安。
- (六)必要時請求縣災害應變中心依據與軍憲機關訂定之災害警戒勤務支援協定支援。
- (七)必要時，得結合全民防衛動員準備體系，協助搶救重大災害，並協調動員警備部隊以及各區機關、學校及動員民防、

義警、義消等民力依既定編組協助執行安全警戒任務。

二、交通管制

為確保災害現場的安全性及搶救工作的順利推行，應透過交通管制措施減少搶救人力以外人員進出，影響救災工作避免造成額外之傷亡或損失。

- (一)受災區域需先確保救災人員之安全方可進入。
- (二)受災區域交通管制除疏導交通、禁止非救災車輛進入受災區域外，並劃設警戒區及記者採訪區，與受災區域隔離以免影響救災工作。
- (三)於接獲災害訊息時，各執行交通管制疏導單位，應立即派員到達現場實施管制。
- (四)絕對禁止災害區外圍有人車進入，但搶救災害之工程車輛、特種車輛及救災、消防車等應優先進入受災區域，並注意疏散滯留受災區域及救災運輸路線之人車，排除疏散幹道障礙，以免救災車輛受阻。
- (五)重大災害發生後，應設定人車疏散指示牌於各重要路口，以便有效疏導管制人車。
- (六)將本市可供緊急徵調各式車輛、工程機具列管造冊，根據實際需要機動調度，以利受災民眾、救災物資之運送及受災區域之搶救。
- (七)辦理疏散作業時依指示立即調派公車至指定地點報到，並依規劃救災路線或現場指揮官指定路線，執行疏散任務，載運受災民眾至指定收容所或安全地點。
- (八)緊急徵調各型車輛協助受災民眾疏運、救災人員物資等搶救作業。

(九)災害發生後應立即在最短時間內恢復交通管制設施正常之運作。

三、災區障礙物清除，災害發生時，因建築物倒塌、土石崩落、決堤等產生大量障礙物，將障礙物去除來確保其交通、物資、人員等能夠順利的輸送，受災民眾才能於更短期間內恢復正常的生活，建立緊急廢棄物清理機制。

第四節 緊急動員

災害防救動員機制之啟動，首先應確定災區安全性，再將人員分三階段進入災區，第一階段為安全管制人員，第二階段為緊急應變小組人員，第三階段為民間救難團隊、救濟組織及媒體等，以維持災區現場狀況及人員之之管制。

一、災害現場人員車輛之派遣

(一)建立本市緊急動員資料庫，包含救災相關人力、裝備、工程重機械及操作人員、移動式抽水機與管理人員等調查、編管資料造冊項目。

(二)訂定重機械各類開口合約廠商簽訂機制及辦法：研擬開口合約廠商所能動員數量，詳細造冊控管並定期更新聯繫名冊及救災支援能量，以利災時支援調度。

(三)辦理工程重機械臨時徵調租用開口合約，執行本市工程重機械及操作員臨時徵調租用服務工作。

(四)災時動員各類專家技術人員及營繕機械等協助救災有關事宜。

(五)必要時請求縣災害應變中心調度其他公、民營事業或國軍部隊支援相關救災人力、車輛裝備。

(六)配合全民防衛動員準備體系執行災害防救應變及召集實施

辦法。

二、跨區支援

本市災害應變中心指揮官，如遇災情嚴重需向其他鄉鎮請求支援時，應先行向鄰近鄉鎮災害應變中心請求支援，若無法提供相關協助或支援不足時，則逕向縣府災害應變中心請求支援。

三、國軍支援

重大災害發生而受災情況嚴重，達鄉（鎮、市）防救災能力無法因應處理時，可向縣府提請兵力協助，並透過縣府相關單位與彰化縣後備指揮部申請與協調所需支援能量，並由國軍派駐連絡官協助申請國軍部隊（本縣係屬國軍第五作戰區實施）支援。

四、民間支援

- (一)平日與本市境內民間企業、民防組織、志工團體建立聯繫體制，並於各項防救災演練時鼓勵其參與，使各民間單位熟悉防救災作業程序，以利災害發生時搶救工作之推行。
- (二)本市急救責任醫院人員應於災害發生時備援待命，若量能不足通報縣級應變中心協調派員支援救護。
- (三)動員各類專業技術人員、專家學者及外語人員協助救災，技師赴災害現場協助勘災鑑定服務。

第五節 避難疏散及緊急收容安置

當接收中央、縣府、相關災害業務權責單位或本市災害應變中心研判而下達之疏散避難指示，即應透過各種管道與方式傳達疏散避難訊息給災害高潛勢地區之民眾，並迅速調派人、車進行疏散避難勸告或強制勸離，同時提供避難場所、避難動線、臨時

收容所及災情蒐集等相關資訊給避難之民眾，以防止災害發生後造成二次傷害，進而衍生人員之傷亡。

一、避難疏散通知、引導，透過里(部落)鄰監視系統、里、鄰長及里幹事查報系統及縣府災情通報資訊，將災害預警相關資料傳送至災害應變中心，經指揮官研判下達決心，裁定執行避難疏散、撤離宣導；即依下列事項，通報民眾：

- (一)加強廣播宣導與告知民眾避難需要注意事項之通知。
- (二)動員民政體系之里長及里幹事，進行民眾避難疏散勸導工作，並協調警察、消防單位協助進行避難疏散作業。
- (三)聯繫地區內保全住戶，並協調派遣相關車輛協助撤離作業。
- (四)動員巡守隊、志工等民力挨家挨戶通報。
- (五)於消防分隊、警察分局之警備指揮車上加裝緊急廣播及警報設備、無線電話、強力擴音器等設備，並依令至劃定為高災害範圍區實施撤離作業。

二、避難疏散作業方式

對立即有災害發生之虞地區，由公所、消防分隊與警察分局派員共同執行疏散作業，必要時得強制執行之，並視情況請求縣府災害應變中心協助。

- (一)依事前完成之潛勢分級及潛勢區域，調查範圍內住戶資料，以作為執行民眾疏散之依據。
- (二)以住宅單位分組分區之概念，由村長與村幹事以定點定時廣播或傳單方式傳達地區民眾，並由消防分隊與警察分局依法執行避難疏散工作。
- (三)規劃以住宅為單位(戶口數)之避難疏散模式，以確實掌控

實際避難人數，提昇災時避難疏散工作執行效率與成效。

- (四)各里應訂定全里疏散避難集散地點(須安全且交通較為便利)，當災害發生時，即啟動避難疏散規劃，並要求災區民眾立即攜帶簡便行李前往疏散地點避難。
- (五)完成災時災害防救業務機關與民眾均可運用之緊急應變操作圖說；圖說內容應包含救災人員聯絡、相關物資儲備、避難路線與緊急收容安置場所等。

三、受災區域之民眾疏散及運輸工具

為確保受災區域民眾輸運及運輸作業能於最短時間內完成，應有完備之運具調度計畫及運輸路線規劃，將民眾運送至緊急收容安置所。

- (一)受災區域民眾疏散連繫，相關機具、路徑與運輸暢通應優先確保。
- (二)事先訂定疏散路線及相關圖表作為災害中心之應變依據。
- (三)協調大眾運輸工具支援(如各公車業者)，進行疏散地區民眾之優先調度車輛支援。
- (四)避難者原則上以統一之交通工具接送(如公車)，避免因私人交通工具阻斷道路或影響交通。

四、緊急收容安置：為達成災時避難收容處所之安全性，應於防汛期前檢視完成各避難收容處所名冊，平時應有專人定期維護及管理。

- (一)進行各里之獨居老人、身心障礙者、孤兒院、弱勢團體等進行調查，列為優先協助對象。
- (二)加強避難收容處所通訊及運輸器材及設備。

(三)避難收容處所劃設及開放，應具便利性、機動性及安全性

(四)掌握轄區內社福機構住民安全，督促機構踐行應變計劃。

(五)本市災害應變中心收容安置單位及任務分工如下對於疏散後之危險山坡、低窪或可能受災地區，需經縣府派請專業人員作適當處理，並認為已無安全疑慮後，居民始得返家，並隨時追蹤及掌控居民返家後之情況。

1. 編管組：辦理災情查報及彙整傳遞、管制統計、協助災害潛勢地區民眾緊急避難、疏散撤離、統(登)計事宜。
2. 救濟組：辦理臨時災民收容及救濟慰助調度等支援事宜。
3. 宣慰服務組：辦理衛生醫療、環境清潔、衛生消毒、防疫評估等事宜。

(六)避難收容處所之設置及管理

1. 指揮官視實際情形，就臨近學校或孝廟進行災區民眾安置，有關協助災民疏散事宜，由編管組派員負責；收容、救濟、安置及場所門禁、警戒等事宜，由救濟組派員負責；環保（安置所消毒）、衛生（安置醫療人員及衛生諮詢）事宜，由宣慰服務組派員負責。
2. 優先收容之場所開設後，隨時掌控災情，並與預備之臨時收容安置地點保持機動性聯絡，預作隨時開設之準備。
3. 避難收容處所除應考量熱食、盥洗、禦寒衣物…等物資供應及存放地點，並增購通訊軟硬體設施及設備，隨時掌控災情傳遞及運輸路線之通順，以確保收容安置場所之安全。

4. 請求民間團體及社區災害防救團體等志工，協助受災居民心理輔導、慰問事宜。
5. 對疏散後之危險山坡、土石易滑動或排水溝渠等地區，農業課及建設課應派員做適當處理補強工程之後，確認無安全顧慮時，始得開放居民返家，並隨時追蹤及掌控居民返家後之情況。
6. 業務執行管理單位應隨時統計查報災民人數，並將收容所人數通知本市災害應變中心收容救濟組辦理救濟事宜。

第六節 弱勢族群照護

- 一、疏散避難指示確定後，應依本市緊急疏散、避難收容計畫，開設避難收容處所，應主動關心及協助置避難收容處所之老人、外來人口、嬰幼兒、孕(產)婦、身心障礙者等災害避難弱勢族群之生活環境及健康照護，辦理避難收容處所內之優先遷入及設置老年或身心障礙者避難收容處所。對無助老人、身心障礙者或幼童應安置於安養、身心障礙、護理之家、住宿式長照機構或兒童及少年安置及教養機構等社會福利機構。
- 二、依本市災害情報蒐集及傳達計畫，將災民收容安置情形通報至縣府災害應變中心，以利採取相關災害應變措施。

第七節 急難救助與緊急醫療

當災害發生需進行急難救助時，應立即運用災前已簽訂有關物資、裝備、器材調度開口合約廠商與專業技術人員之支援計畫，進行搶救工作，如當災情持續擴大時，急需社會救助及支援時，應向縣災害應變中心回報並由縣災害應變中心集中發佈訊息，請求中央、民眾、企業組織、國際救災組織及志工團體之協助，並將援助之人員調派、設備、物資集中列冊管理。

一、急難救助作業應以人民生命之救助為第一優先考量，並對受傷居民、老人、兒童、身心障礙等弱勢族群優先救助，於供給災民熱食、口糧及衣物後，立即送至緊急安置所及醫院救助。

二、災害救助金發放原則：依本縣所訂定之救助辦法及處置原則，由縣府業務執行單位調查本市受災情形，並由鄉公所直接發放災害救助金於受災、受傷及痛失親人之居民。

三、緊急醫療作業：

(一)本市災害應變中心及責任醫院間共同執行醫療救災工作。

(二)縣級應變中心成立時，衛生局通知各急救責任醫院待命，如有大量傷病患發生，將啟動大量傷病患應變機制，如有擴大需求，再向中區 EMOC 請求跨區支援。

四、醫療救助之支援管理：在受理急難救助人員、企業、團隊之物資及金錢之支援協助時，應設有專門單位負責相關支援之管理及運用。本市災害應變中心應完成：

(一)應建置衛生所(依專長)及各類災害之醫療急難救助專家資料名冊。

(二)建置急難救助物資及機具處理機制。

(三)針對衛生所依專長及調查之資料名冊，進行分工與分組規劃，以利災時之統一調派。

(四)設置專責小組，負責安排外縣市支援人員居住及聯絡事宜。

(五)利用平時掌握社區災害防救團體、民間災害防救自願組織及民防團體等建立之聯繫管道，保持連繫並於需要時向其請求支援救災工作。

五、後續醫療：災害應變中心接獲民眾報案，應立即通知消防局 119 勤務指揮中心，請執勤人員視現場傷病情形需要，就近調派轄區消防局分隊救護車輛、救災器材、特殊車輛等，併同出勤救護，消防局救護人員到達現場時，本災害應變中心動員組之人員視現場傷病患情形提供專業醫療協助；依緊急醫療救護法規定：緊急傷患送達就近適當之醫療機構。

- (一)訂定因災害所引發之突發事件之傷病患到院醫療準則。
- (二)建置本市緊急應變中心動員組通報聯絡網，以利即時反映因災害所引發之突發傷病事件。
- (三)持續追蹤受災者後續醫療情形。
- (四)依本市災害應變中心標準作業程序辦理各項作業。

第八節 維生應急

災害發生後，由於房屋倒塌、維生管線中斷等，致使大多的災民疏散至避難收容處所安置。對於收容所內之災民，應提供飲用水、電、瓦斯、食物、生活相關物資以及交通、管線等應緊設備，並擬定必要之供給計畫。

一、民生救濟物資供應調度：民生救濟物資供給主要係以滿足災區民眾維生之基本需求，應急物資應以確保災時民眾衣食無虞為前提。應依本市救災物資儲備與調度計畫調度供應災區民眾及避難收容所糧食、飲用水及維持民生必需品。

- (一)民生救濟物資及飲用水源、日常必需品之供給，應考量災區人口數量及地區特性，優先儲備、以避免災時物資供應的短缺。
- (二)應辦理食物、飲用水、醫療器材及生活必需品調度、供應之存放事宜，並採以集中統一調度為原則，對於高危險潛勢地區，其維生應急物資調度分配應列為第一優先考量。

- (三)依事先規劃之民生救濟物資調度與供應計畫及開口契約，進行救濟物資調度與供應。
- (四)依事前擬定之供應物資處理原則，必要時需啟動跨區合作之機制，提供受災民眾救濟物資。
- (五)供應物資不足需要調度時，得請求縣級災害應變中心支援。
- (六)視需要協調民間業者協助食物、飲用水、藥品醫材及生活必需品等之供應。
- (七)聯繫開口合約廠商協助救災糧食。
- (八)成立單一窗口並設置專線電話，辦理各界捐贈民生救濟物資之綜合協調統籌調度事宜。
- (九)妥善管理外界捐贈之民生救濟物資，並將品名、數量、管理單位、負責人及聯絡電話造冊列管。

二、維生管線之公民營相關事業單位(電信、電力、水)配合災害應變中心進行救災。相關單位應考量災害發生後，災區民眾日常生活水、電及物資供應異常(如缺水、斷電無法即時修復時)，應設法減輕災區民眾生活之不便利性。另維生管線搶險，應優先修復通訊管線及設施，以確保災情之聯繫與通報。

- (一)各公民營相關事業單位(電信、電力、水)應先就災害境況模擬分析及資料，檢討修訂現行維生應急組織制度，提升相關設施設備之抗災能力。
- (二)應立即動員或徵調專業技術人員緊急檢查所屬設施、設備，掌握其受損情形，並對維生管線(水、電力、電信等)與公共設施、設備進行緊急修復，以防止二次災害並確保受災民眾之生活。
- (三)對必要之公共設施及公用設備(如自來水淨水場及加壓站、

台電各區重要配電盤、重要通訊設備中繼站與機房、及與該等設施設備有關之救援道路和環境等)優先進行搶救修復。

(四)自來水管線設施的緊急修復應掌握受災狀況，於災害發生時即啟動高地配水池之緊急遮斷閘，及保護相關水源與儲存水，以有效保留清水量，另緊急搶修材料依臺灣自來水股份有限公司材料管理要點，實施管制，並訂定存量基準、分類編號，定期盤點，確保材料週轉率及安全庫存量。

(五)相關維生應急物資供給原則：

1. 飲用水的供給：

(1)飲用水的供給：注意水源確保、水源水質的檢查與安全。

(2)緊急供水對策：確實掌握災時實際狀況，運用有限水源，作適當之調配供應(擬定供水目標、供水順序、供水時間及方式、儲水及節水等措施)，另於災區設立供水站，以水車定時巡迴加水，維持災區民眾基本用水。

(3)飲用水運用及供給：在交通路線阻斷情況下，請求軍、警方派空中運輸工具給予協助，並以醫院、緊急安置所為優先考量供給對象。

2. 食物及生活必需品供給：

(1)須立即進行災區民眾食物的供給，例如：乾糧及熱食，順利推展緊急應變對策。

(2)災害時受災戶的生活必需品，應依事前計畫迅速、確實的進行分配及調度。

3. 道路交通運輸：

(1)維持交通運輸通暢。

(2)替代道路選擇及障礙物排除對策。

第九節 搜救、災害搶救、緊急運送及醫療救護

應視災害規模，考量本市處理能力，依本市災害應變中心成立時機、程序及編組作業要點，進行災害應變程序：

一、搜救

(一)應依消防搜救搶救相關方法、程序進行災民搜救。

(二)應研判災害規模，請求本縣災害應變中心支援協助，或發動社區災害防救團體及民間災害防救志願組織進行災民搜救及緊急救護。

二、災害搶救

(一)應依消防災害搶救相關方法、程序進行災區災害搶救救援。

(二)應研判災害規模，請求本市災害應變中心支援協助，必要時得請求縣政府消防局，統一調派未受災區之消防機關協助災區災害搶救行動，並整合協調災害搶救事宜。

三、緊急運送

(一)緊急運送之原則

1. 應考量災害規模、緊急程度及重要性因素，實施局部或區域性交通管制措施，並緊急修復毀損之交通設施，以利緊急運送。

2. 緊急運送對象之設定

(1)第一階段

- A. 從事搜救與醫療救護等人命救助所需之人員與物資。
- B. 消防搶救活動等防止災害擴大所需之人員與物資。
- C. 各災害防救機關緊急應變人員，電信、電子及自來水等設施確保所需人員。
- D. 緊急運送所需設備、緊急修復及交通管制所需之人員與物資。

(2) 第二階段

- A. 持續上述第一階段。
- B. 食物及飲用水等維持生命所需之物資。

(3) 第三階段

- A. 持續上述第二階段。
- B. 災後復原所需之人員及物資。
- C. 生活必需品。

(二) 緊急運送暢通之確保道路交通之管制

1. 警察機構除蒐集來自災害現場之交通路況與有關災害資訊外，應迅速掌握防汛搶險所需的道路或交通狀況。
2. 為確保緊急活動，警察機關得採取禁止一般車輛通行之交通管制，並在災區外周邊警察或義交協助下，實施全面性之交通管制。
3. 警察機關實施交通管制，應使民眾周知。

4. 為確保緊急運送，警察機關得採取拖吊阻礙車輛或利用警車引導等措施。

5. 當災害範圍非現行警力能夠應付，可協調地區國軍協助與支援。

(三)必要時申請具有機動性之直昇機實施緊急運送相關事

四、醫療救護

(一)應依消防救護相關程序進行災區醫療救護，通知轄區醫療機關待命收治傷患。

(二)應研判災情，請求縣府災害應變中心支援協助，必要時得要求醫療機構派遣緊急醫療救護人員，對其他受災區提供協助。

第十節 罹難者處置

重大天然災害發生時，除可能會造成人民財產的損失外，甚至造成災區人民的嚴重傷亡或失蹤，故應針對失蹤者進行詳盡的搜索，同時應對不幸罹難者之遺體設置安置場所、遺體相驗、建立罹難者名冊及殯葬等事宜，訂定相關辦法。

一、罹難者相驗：針對災時所發現之罹難者屍體，應經由消防、警察機關進行各項蒐證，並協調地方檢察機關儘速進行罹難者屍體相驗工作。

(一)災前即應針對罹難者相驗之適當場所及地點，進行妥適規劃及選定。

(二)有關災害罹難者之身分確認及處理工作應包含：

1. 若有失蹤人口，則依搜索計畫進行搜索。

2. 戶政事務所配合各級業務機關之查詢，提供罹難者戶籍資料。

(三)進行罹難者相驗工作時，應保持現場完整，先通報警察機關調查死者身份、死亡原因，報請地方檢查機關相驗，並由警察局通知死者家屬及社政單位，處理屍體安置及遺族服務救助事宜，不得將屍體送往醫院。(若遇大型災害，死傷慘重，可因地制宜，先將現場拍照存證後，即將罹難者遺體集中於空曠場地管理，再會請地方檢查機關相驗，以避免因遺體而影響救援工作推展)

(四)轄區警察機關對於災害現場應實施必要之封鎖警戒、保存現場，嚴禁非勘驗、鑑識及搶救人員進入，以防止趁機竊取財物及破壞屍體、現場等不法行為；發現傷亡屍體應指派鑑識人員支援，就發現地點、死亡狀況逐一編號照相(攝影)與紀錄，並迅速通報檢察官相驗。

(五)檢驗屍體應報檢察官率法醫師或檢驗員為之，並請法醫作鑑別屍體需要之處置與記錄，非相關人員不得隨意碰觸及翻動屍體。

(六)若有失蹤人口，應立即回報縣府災害應變中心，並通知鄰近轄區消防、警察分局進行搜救。

二、罹難者處理：罹難者處理，應預先選定鄰近適當之場所，並經初步之佈置及隔離後供緊急應用，另有關現場秩序之維持及管理，應由轄區警察機關負責辦理。

(一)協助罹難者家屬辦理喪葬善後事宜。

(二)建立民間可用罹難者遺體接運車輛及人員資料庫，以備災時緊急狀況發生時之需要。

(三)協調合法殯葬業者，於災區轄內或鄰近地區，設置臨時停屍場所，緊急安置。

(四)進行罹難者遺體處理時：

1. 應指派鑑識、法醫人員檢驗死者，詳細檢查紀錄死者身體特徵、衣著飾物、攜帶物品、文件等。
2. 編號裝入證物袋中，並填列明細表，迅速通知死者親屬或家屬，配合相驗屍體及遺物發交。
3. 現場處理時應就現場跡證採取及物品保留、罹難者身材特徵紀錄及攝影等事項詳加記錄。
4. 遺體接運及冷藏工作由殯儀館負責，必要時並得徵用民間接屍車輛及人員。
5. 遺體經警察機關處理後尚有遺物應立即交警察機關保存或發還家屬，並登記於名冊經家屬簽收備考。
6. 建立「災害防救遺體專案名冊」。
7. 依相關單位所開立之埋、火葬許可證妥善保存、整理及發還。

(五)無名屍之處置

1. 請轄內警察局各分局辦理現場勘驗、拍照、確認身分，並予以公告招領。
2. 屍體經警察單位完成勘驗等程序後，移至指定殯儀館暫時安置。
3. 無家屬認領者，由公所予以收埋。

第四章 災害復原

第一節 災情勘查與緊急處理

一、 災情勘查

災害發生後，在確保勘查人員安全條件下，儘速辦理災情勘查彙整作業，包括受災人員、建築物、工商業、土木水利建設及設施、教育相關設施、山坡地等其他災情等，必要時得請求縣府或邀集專家學者協助勘災作業，以全面掌握災害狀況，擬定復原重建策略。

- (一) 本市所有之產權，應進行列冊清點及調查，特別是荒廢、無人居住、管理或使用之建築物、設施及場所等，以防災業務執行漏洞之產生。
- (二) 有關建築物之災情勘查部分：聯絡相關專業公會並派專業技師趕赴現場勘查受災建物是否有安全疑慮，經專業技師勘查、鑑定認無安全疑慮且產權屬私有之建築物災害，請民眾自行修復。如有立即危險者，由相關權責單位負責搶修或補強。對需暫停使用之建築物依建築法勒令停止使用。
- (三) 有關土木水利建設工程及設施之災情勘查部分：防洪、水利及抽水設施（如堤防、抽水站、水門等）、道路、橋樑及其他公共性設施之災情勘查。
- (四) 有關交通道路與工務設施之災情勘查部分：邀集相關災害業務機關及專業技師共同進行災情勘查，並立即聯絡開口合約廠商負責搶修或補強。
- (五) 有關教育相關設施之災情勘查部分：由各級學校進行有關建築物、校舍、軟硬體設施及幼兒園等災情之勘查及彙整。

- (六) 有關山坡地之災情勘查部分：山坡地之山區道路、邊坡、擋土牆等有崩坍及土石流等災情勘查。
- (七) 有關風景區之災情勘查部分：針對本市各風景區及風景點建築物、溫泉設施、休憩設施、道路橋樑、公共設施、重要樹木植栽等進行災害受損清查與統計，資料彙整後呈報，立即邀集相關單位專業人員進行必要之安全檢查與評估，決定是否修復補強或拆遷重建，若有再次發生危險疑慮者，其週邊劃定封鎖警戒線，並張貼禁止進入公告，派員於警戒線執行管制任務，嚴防民眾及遊客靠近及進入，以防範事故發生。
- (八) 有關農業災情勘查部分：依據行政院農業委員會(以下簡稱農委會)訂定之「農業天然災害救助辦法」。
- (九) 其他受災狀況部分：災害防救各相關業務單位與設施管理單位協力進行災區電力設施、水電設施、瓦斯設施、鐵公路設施、大眾運輸設施、通訊設施、管線設施及人民財產等進行受災情形之調查及統計。

二、 災情狀況緊急處理

針對災情狀況之緊急處理，應考量關於交通運輸、維生管線、障礙物去除、食物、水及民生必需品、水利設施、邊坡、醫療、防疫及保健衛生及受災居民救助金等方面緊急處理對策。各相關業務單位應迅速展開相關救援及復建之工作，以恢復民眾日常生活，及各項公共建設之正常運作，如災情狀況無法掌控時，請求縣府相關單位協助。

- (一) 有關運輸方面緊急處理：先將災情緊急處理人員、消防機關警、義消人員、公共設施緊急復建人員與材料快速投入必要災區，以迅速控制災情狀況，並優先考慮其受災狀況的掌握方式及復舊狀況的緊急處理方法。另災害防救業務機關聯同國軍單位共同維護災區之交通，以利支援之人力及垃圾清運車輛順利通行。

(二) 有關電力、自來水、瓦斯、電信等維生管線即時修護及供應：公共事業機關應儘早修復設施及管線，以免影響災害搶救災之速度。

(三) 有關障礙物去除：

1. 道路障礙物災害發生後，若接獲道路有廣告招牌、路樹、交通號誌等障礙物阻擋，或邊坡落石、坍方、路基坍方等災害，相關權責單位應立即進行道路障礙物之移除，並就除去後之障礙物匯集至指定地點。

2. 緊急清除河川障礙物：接獲通報排水與河川行水區有障礙物影響河防安全時，相關權責單位應立即進行障礙物移除等搶險作業，並將障礙物匯集至指定地點。

(四) 有關食物緊急供給及調度：依災區需求由社會課負責糧食調度及救災物品發放，另捐贈物品登記造冊後，儲放於指定地點，再發配至災區居民手中。

(五) 有關緊急供水：供水管線遭受災害而損壞，造成供水疑慮時，應由事業單位瞭解受災情形進行設施、配水管線的緊急修復，緊急修復以水源、淨水、送水、供水等設施裝置為優先搶修之對象，而配水管線的緊急修復上以到達配水場及供水據點的配水管線及醫院等設施的緊急供水管線為優先修復對象，緊急民生用水以提供送水車、礦泉水等方法，確保飲用水的供給。

(六) 有關土木工程及設施的緊急修復災後協助災害防救相關業務機關全面調查並掌控本市土木工程（如堤防、擋水牆等）、道路、橋樑及其他公共性設施損壞之地點、數量、損壞情形，如仍有成災之虞者，應通報權管機關立即展開先期修復或加固工程。

(七) 有關水利設施的緊急修復：由災害防救相關業務單位全面調查並掌控水利設施損壞之地點、數量、損壞情形，

如仍有成災之虞者，應立即展開搶險搶修。受損水利設施之調查結果應彙整造冊，並預估災後改善修復所需經費及時間，優先編制經費，於最短時間內修復改善。

(八) 有關山坡地緊急修復對策建設課負責山坡地防災及邊坡工程緊急修復工程，災後並派員前往災害現場勘查，通知合約廠商前往災害現場共同進行緊急搶修工作，並將維修成果列入維修紀錄。

(九) 有關民生必需品緊急供給：各里幹事將日常生活用品及物資發送至住戶因以住戶全毀、流失、埋沒、半毀等致損失生活上必要財產及日常生活困苦者，並要時通知災害應變中心協助。

(十) 有關醫療緊急處理：衛生所與轄區內開業診所、消防機關等共同進行災民的緊急醫療救護，並於受災地區設置臨時救護所，對災區民眾執行下列緊急處置：

1. 判定傷病者的重傷程度。
2. 對重傷患者進行初步處置，以就近適當後送至急救責任醫院。
3. 決定是否轉送至後方醫療機構及轉送順序。
4. 對於轉送困難之患者及避難中輕傷者進行醫療。
5. 死亡的確認。

(十一) 有關防疫及保健衛生緊急處理：為防止災後災區生活環境的惡化，應立即展開第一次災區環境消毒，並於災區污泥、垃圾完畧後，再展開第二次的環境全面消毒；並運送漂白水送交各家戶實施環境消毒，並由衛生所執行災後之檢疫及健康診斷工作。而避難所、斷水區域等惡劣條件區域的檢疫及水質檢驗行動執行，另為防傳染

病發生，則執行預防接種。

- (十二) 有關受災民眾救助金之核發：辦理災情會勘後，預估所需金額並回報社會課，由社會課依災害救助金核發標準原則將災害救助金發放於受災民眾。
- (十三) 儘速供應災區民眾緊急用水需求，在出水壓力許可情況下，應定時定點開啟消防栓，以利需要用水的民眾取水。
- (十四) 山崩、路基坍方等災後所清理之土石、餘土及沙包等可再利用之資源，應規劃集中收集及處理場所，以供後續處理及再利用。
- (十五) 災後如災情如較嚴重無法進行搶修，應確實做好臨時性之防護設施、警告標誌並區隔災區現場，以防止二次災害發生。
- (十六) 視災情需要協調宗教團體、慈善機構協助實施災民救濟、救助事宜。
- (十七) 賡續辦理孤島地區民生物資調度、運送及協助醫療救護事項。
- (十八) 配合縣府，協助轄內各級學校災後復原工作。

第二節 毀損設施復原重建

一、水利建造物（含堤防、水閘門、抽水站等）修復補強與拆遷重建：

- (一) 邀集相關單位專業人員，針對受損之水利設施進行必要之安全檢查與評估，決定是否修復補強或拆遷重建。
- (二) 水利建造物經鑑定修復補強或拆除重建均可時，得由區分所

有權人會議決議是否修復補強或拆除重建。

二、建物修復補強與拆遷重建

- (一)邀集專業人員，針對受損建物進行必要之結構分析及判斷，決定是否修復補強或拆遷重建。
- (二)建物經鑑定修復補強或拆除重建均可時，得由區分所有權人會議決議是否修復補強或拆除重建。

三、交通號誌設施修復

- (一)全面檢修號誌控制系統、供電、通訊恢復至常態運作。
- (二)如有設備受損時，立即通知相關維護商；電力線路故障狀況，應做成記錄，並通知電力公司派員修護。
- (三)災情通報：如發現陸上交通事故、壅塞、道路損毀時，應即通報警察單位。
- (四)災害搶修完成後，應即補充各項緊急應變物資並對車輛進行必要之保養維護。
- (五)召開緊急檢討會議，提出後續復原計畫。

四、維生管線修復

- (一)掌握自來水、電力、電音受損情形。
- (二)追蹤修復進度，每日彙整各公用事業單位修復情形。
- (三)積極督促各公用事業單位迅速完成修復工作。
- (四)修復情形彙整及通報處理事項：

1. 修復情形彙整：本所建設課於勘查受損情形後於最短時間內報

告建設課課長，由建設課課長完成初報災害損失情形調查統計表及彙整統計。

2. 通報處理:透過通報系統傳達至各受損地區。

五、房屋鑑定

(一)成立專責單位，並統籌負責災區建築物鑑定。

(二)邀集、徵調民間各專業機構（建築師公會、土木技師公會、結構工程技師公會及其他學術機構團體）加入鑑定工作。

(三)集各災區公所相關課室人員及里長，舉辦建物安全鑑定講習。

(四)鑑定人員編組及工作區域劃分：

1. 依災區類型、範圍及配置鑑定工作人力。

2. 視各災區建物受損狀況，以里為單位劃分工作區域，該里長應依轄內建物受損情形排定優先鑑定順序。

(五)成立諮詢專線，提供民眾建築物安全相關資訊。

(六)製作「建物安全自我檢查手冊」分發民眾，並藉由媒體宣傳建物檢查要領及相關資訊。

(七)災區危險建築物緊急評估：

1. 參考內政部訂定之「災害後危險建築物緊急評估辦法」辦理建築物緊急評估工作。

2. 緊急鑑定結果，建築物有危險之虞者，應暫時停止使用，經補強或排除危險後使得使用，於緊急鑑定後即刻於建築物主要出入口及損害區域張貼危險標誌，並依災害防救法第31條規定處理。

六、其他復原工作

(一)申請國軍支援災後復原作業：依各單位需求，申請國軍支援災後復原、環境消毒工作，協助民眾迅速重建家園。

(二)廢棄土處理：

1. 應於短期內尋找適當之廢棄土棄置地點。
2. 對廢棄土之清運應嚴加把關，並應核發廢棄土清運證明。
3. 統籌辦理清運，必要時徵調民間業者或協調國軍加入。

(三)復耕計畫依「農業天然災害救助辦法」、「水災公用氣體與油料管線輸電線路災害救助種類及標準」辦理低利貸款、現金救助及農田受災流失、埋沒救助等，協助農民儘速辦理復耕。

第三節 災後環境復原

一、 廢棄物清運

災害發生後，應迅速整潔災區，並避免製造環境污染。

- (一)應特別注意淹水造成重大損失地區之廢棄物處理問題。
- (二)設置臨時放置場、轉運站及最終處理場所，循序進行蒐集、搬運及處置。
- (三)採取適當措施維護居民、作業人員之健康。
- (四)廢棄物臨時放置場應注意環境衛生及安全，避免造成二次公害。
- (五)以里、鄰為單元之作業方式，提供機具設備、規劃與開設轉運站、規劃，並進行交通管制確保交通動線。

(六)應儘速結合媒體、環保義工等加強宣導相關作業方式，並加強取締廢棄物釋出情形。

二、 環境污染防治

(一)應建立廢棄物、垃圾、瓦礫等處理方法，設置臨時放置場、最終處理場所，循序進行蒐集、搬運及處置，以迅速恢復災區之整潔，並避免製造環境污染；另應採取適當措施維護居民、作業人員之健康。

(二)辦理廢棄物清理、環境消毒及飲用水質抽驗等事項，確保災區及照護所之環境安全。

(三)緊急應變中心協調調度支援人力、機具，研討搶救計畫；進行災區垃圾清理轉運、災區消毒等相關工作。

(四)針對嚴重危害污染區實施隔離及追蹤管制事項。

(五)發動全民實施災後廢棄物清理及環境消毒，並應特別注意受災造成重大損失地區之環境復原。

(六)災區環境消毒工作。

(七)執行災害後飲用水之抽驗管制計畫。

第五章 執行成效與評估

第一節 執行經費

一、 災害防救經費之籌措

為落實地區災害防救計畫，本市各課室應參照災害防救法第22條第1項規定按年度地區災害防救計畫編列預算及執行經費。另於年度預算編列不得低於當年度總預算歲出預算總額1%之災害準備金。依災害防救法第43條規定，各級政府編列之災害防救經費，如有不敷支應災害發生時之應變措施及災後之復原重建所需，應視需要情形調整當年度收支移緩濟急支應，不受預算法第62條及第63條規定之限制。

二、 地區災害防救計畫實施之執行經費

各單位應依「各級政府災害救助緊急搶救及復建經費處理作業要點」規定事先與廠商簽訂相關開口契約，發生災害時，為緊急救災復建，立即勘查災害實際狀況，對於搶險及搶修工作，依開口契約即行搶修，並由工程單位填製災害報告、災害明細表及照片，必要時得以電話請示行之。如因災害規模過大，致簽訂之開口契約無法有效履行，且依政府採購法規定另行辦理招標程序未能及時因應時，得依政府採購法第105條第1項第2款與「特別採購招標決標處理辦法」及「重大天然災害搶救復建經費簡化會計手續處理要點」等相關規定辦理。

第二節 執行成效評估

執行成效評估之目的，主要係針對本市在執行地區災害防救計畫上之各級機關單位，藉由評估機制，瞭解各單位在相關災害防救工作之執行績效，同時找出單位作業努力不足之處，以為精進之空間，同時完善各單位救災搶救機制，提升本市整體救災、防災作為，保障民眾、遊客之安全。

一、 本市災害防救會報應於每年定期召開，得邀請縣府災

害權責機關及專家學者共同組成評鑑團隊，依本市防救災工作執行成效評估表進行各項成效評估作業。

二、 評核範圍應以本計畫內容之各章執行重點工作為主。其主要範圍包括：風水災害、地震災害、坡地(土石流)災害、火災及爆炸災害、油料管線、輸電線路災害、毒性化學物資災害、生物病原災害、寒、旱災等災害防救工作。

三、 依本市防救災工作執行成效評估表進行成效自評，評分等第區分：

(一) 特優：90 分以上。

(二) 優等：80 分以上不及 90 分。

(三) 甲等：70 分以上不及 80 分。

(四) 乙等：60 分以上不及 70 分。

(五) 丙等：60 分以下。

四、 本市於災害防救會報時，應依評分結果進行相關獎懲，以獎勵轄內積極投入防災工作之單位與個人。

五、 評核內容： 建立「防救災能力提升情形評分表」，評量表總分合計 100 分。如表 2-5-1，評核內容於災害管理上，分為：減災、整備、應變、復原、教育訓練與防災演習等五大類，分別說明於下：

(一) 減災：評估項目著重在災害潛勢評估，共計 13 分。

(二) 整備：評估項目為應變整備機制、防災資源之整備等二大項，共計 39 分。

(三) 應變：評估項目著重應變中心作業、災情查報、避難疏散

等三大項，共計 20 分。

(四) 復原：評估項目為臨時收容、環境衛生復原等二大項，共計 16 分。

(五) 教育訓練與防災演習：評估項目為平時演練、教育訓練等二大項，共計 12 分。

表 2-5-1 防救災能力提升情形評分表

防救災能力提升情形評分表					
計分方式：					
1. 依回答欄內逐項檢核計算每題分數。					
2. 評量表總分合計 100 分。					
鄉鎮市別：彰化市		評核單位：		職別/姓名：	
減災					
項目	評核問題	評核欄	計分欄	執行情況	權責區分
災害 潛勢 評估	1. 是否已針對轄內災害潛勢特性進行分析評估及規模設定	<input type="checkbox"/> 是【3分】 <input type="checkbox"/> 否【0分】 依完整性計分	3		民政課
	2. 是否已針對轄內災害潛勢製作相關防救災圖資或防災地圖	<input type="checkbox"/> 是【3分】 <input type="checkbox"/> 否【0分】 依完整性計分	3		民政課
	3. 是否已針對轄內災害訂定減災策略	<input type="checkbox"/> 是【2分】 <input type="checkbox"/> 否【0分】	2		民政課
	4. 是否已規劃未來二至三年短中期防救災目標	<input type="checkbox"/> 是【2分】 <input type="checkbox"/> 否【0分】	2		民政課
	5. 是否已針對轄內防災業務編列相關經費(需列舉證明) - 一般防災業務 - 防災所需物資開口契約 - 演習及教育訓練	<input type="checkbox"/> 是【3分】【須全部備妥】 <input type="checkbox"/> 是，但未完整【1分】 <input type="checkbox"/> 是【0分】	3		民政課、 社會課、 建設課、 農業課
整備					
項目	評核問題	評核欄	計分欄	執行情況	權責區分
應變 整備	6. 是否已制訂地區災害防救計畫	<input type="checkbox"/> 是【4分】 <input type="checkbox"/> 是，但未完整【2	4		民政課

機制		分】 <input type="checkbox"/> 否【0分】			
	7. 是否已制訂災害應變中心標準作業程序 - 應變中心開設等級與成立方式	<input type="checkbox"/> 是【2分】 <input type="checkbox"/> 是，但未完整【1分】 <input type="checkbox"/> 否【0分】	2		災害應變中心
	8. 是否於地區災害防救計畫內編撰有各項災害防救對策	<input type="checkbox"/> 是【2分】 <input type="checkbox"/> 是，但未完整【1分】 <input type="checkbox"/> 否【0分】	1		民政課
	9. 是否已律定災害防救工作之作業單位與編組任務 - 應變中心編組表 - 應變中心任務分工表 - 災害業務主管單位	<input type="checkbox"/> 是【2分】【須全部備妥】 <input type="checkbox"/> 是，但未完整【1分】 <input type="checkbox"/> 是【0分】	2		災害應變中心
	10. 是否已建立編組人員聯絡名冊與各單位緊急聯絡方式並進行定期更新	<input type="checkbox"/> 是【2分】 <input type="checkbox"/> 是，但未完整【1分】 <input type="checkbox"/> 否【0分】	2		災害應變中心
	11. 災害應變中心管理及使用人員對於系統功能之操作 - 視訊會議系統 - 防救災資訊平台	<input type="checkbox"/> 是【1分】 <input type="checkbox"/> 否【0分】	1		災害應變中心
	防資之備 災源整	12. 應變中心設備是否足夠提供作業之需 - 依本縣鄉鎮市災害應變中心基本設備規劃	<input type="checkbox"/> 是【1分】 <input type="checkbox"/> 否【0分】	1	
13. 是否針對地區災害特性規劃避難疏散路線 - 救援輸送道路（需備有路線圖） - 物資運送路線（需備有路線圖）		<input type="checkbox"/> 是【2分】【須全部備妥】 <input type="checkbox"/> 是，但未完整【1分】 <input type="checkbox"/> 是【0分】	2		社會課、建設課

14. 是否已針對災時道路搶修搶通之方式，簽訂開口契約(需列舉證明文件)	<input type="checkbox"/> 是【2分】 <input type="checkbox"/> 否【0分】	2		建設課
15. 是否彙整及更新完成各鄉鎮市「救災車輛、機具、人力、物資」動員能量調查表(需備表單)	<input type="checkbox"/> 是【1分】 <input type="checkbox"/> 否【0分】	1		建設課、民政課
16. 是否與廠商簽訂合約，提供可支援救災之機具、裝備(如挖土機、山貓、板車等)及聯絡通訊機制等資料	<input type="checkbox"/> 是【1分】 <input type="checkbox"/> 否【0分】	1		建設課
17. 是否建立可動員專業技術人力(如技師、建築師等)之聯絡資料(備有動員專業技術人員名冊)	<input type="checkbox"/> 是【1分】 <input type="checkbox"/> 否【0分】	1		建設課
18. 是否對儲備物資進行管理與維護(需備相關資料) - 儲備物資是否每年至少檢查一次 - 是否指定專人負責儲備物資之管理	<input type="checkbox"/> 是【1分】 <input type="checkbox"/> 否【0分】	1		社會課
19. 是否備有全縣民生物資儲備處所一覽表	<input type="checkbox"/> 是【1分】 <input type="checkbox"/> 否【0分】	1		社會課
20. 是否訂有事先儲備機制: - 山地村(里)、孤立地區是否備有7日份 - 農村、偏遠地區:3日份 - 都會、半都會地區:2日份	<input type="checkbox"/> 是【1分】 <input type="checkbox"/> 否【0分】	1		社會課
21. 是否有緊急採購災民所需民生物資機制	<input type="checkbox"/> 是【2分】 <input type="checkbox"/> 否【0分】	2		社會課
22. 是否已訂有民生必需物資之開口契約，及緊急聯絡機制 - 提供偏遠地區儲	<input type="checkbox"/> 是【2分】【須全部備妥】 <input type="checkbox"/> 是，但未完整【1分】	1		社會課、民政課、建設課

	備發電機及必要之油料 - 提供簡易廁所或流動廁所 - 提供醫療用品 - 備有食物、飲水、物資的調配作業手冊或檢核表 - 指定物資集中輸送地點 - 確保輸送物資的公務車輛勘用	<input type="checkbox"/> 否【0分】			
	23. 是否完成轄內避難收容所調查清冊	<input type="checkbox"/> 是【2分】 <input type="checkbox"/> 否【0分】	2		社會課
	24. 是否完成每個避難收容所收容能量調查（需備相關資料）	<input type="checkbox"/> 是【2分】 <input type="checkbox"/> 否【0分】	2		社會課
	25. 是否對避難場所進行安全性評估（需備相關資料）	<input type="checkbox"/> 是【3分】 <input type="checkbox"/> 是，但未完整【1分】 <input type="checkbox"/> 否【0分】	3		社會課
	26. 是否已訂定避難場所開設、運作等任務分工及權責分工 - 否已分別指定專人負責管理及開設事宜	<input type="checkbox"/> 是【2分】 <input type="checkbox"/> 否【0分】	2		社會課
應變					
項目	評核問題	評核欄	計分欄	執行情況	權責區分
應變中心作業	27. 應變中心是否完成制訂表單 - 簽到、退管制表 - 排班、輪值表 - 進駐人員聯絡清冊	<input type="checkbox"/> 是【3分】 <input type="checkbox"/> 是，但未完整【1分】 <input type="checkbox"/> 否【0分】	3		災害應變中心
	28. 是否以制訂災害應變中心整備、應變工作會議表	<input type="checkbox"/> 是【2分】 <input type="checkbox"/> 否【0分】	2		災害應變中心
災情查報	29. 是否訂定災情查報作業規定及災情查報流程 - 是否已核定災情	<input type="checkbox"/> 是【4分】【須全部備妥】	4		民政課

	收集的格式(表格) - 是否已核定災情彙整的格式(表格) - 是否已核定應優先收集、傳遞的災情內容(需備相關文件)	<input type="checkbox"/> 是，但未完整【2分】 <input type="checkbox"/> 否【0分】			
	30. 是否完成災情查報人員名冊聯絡名冊並定期更新	<input type="checkbox"/> 是【2分】 <input type="checkbox"/> 否【0分】	2		民政課
	31. 與災情查證相關機關是否設有橫向聯繫窗口，並建立聯絡清冊	<input type="checkbox"/> 是【1分】 <input type="checkbox"/> 否【0分】	1		民政課
避難疏散	32. 是否已核定居民避難勸告、指示撤離強制疏散的傳達方式	<input type="checkbox"/> 是【1分】 <input type="checkbox"/> 否【0分】	1		社會課、警察局
	33. 是否完成執行疏散避難人員編組	<input type="checkbox"/> 是【2分】 <input type="checkbox"/> 否【0分】	2		社會課
	34. 是否設置避難引導看板、避難場所指示標示	<input type="checkbox"/> 是【2分】 <input type="checkbox"/> 否【0分】	2		社會課
	35. 是否有避難所資訊(收容人數、人員、聯絡電話、聯絡人、地址等資訊)	<input type="checkbox"/> 是【1分】 <input type="checkbox"/> 否【0分】	1		社會課
	36. 是否已制訂強制避難疏散時通知警消人員協助之方法	<input type="checkbox"/> 是【1分】 <input type="checkbox"/> 否【0分】	1		社會課、警察局、消防局
	37. 是否已制訂避免民眾重返危險區域之辦法	<input type="checkbox"/> 是【1分】 <input type="checkbox"/> 否【0分】	1		社會課、警察局
復原					
項目	評核問題	評核欄	計分欄	執行情況	權責區分
臨時收容	38. 是否有臨時收容所開設、運作等作業手冊	<input type="checkbox"/> 是【2分】 <input type="checkbox"/> 否【0分】	2		社會課
	39. 是否已核定臨時收容所開設、運作等權責分工	<input type="checkbox"/> 是【2分】 <input type="checkbox"/> 否【0分】	2		社會課
	40. 是否已核定臨時收容所之開設基準與方法	<input type="checkbox"/> 是【2分】 <input type="checkbox"/> 否【0分】	2		社會課

	41. 是否已核定臨時收容所開設時管理人及平時維護之辦法	<input type="checkbox"/> 是【2分】 <input type="checkbox"/> 否【0分】	2		社會課
	42. 各鄉鎮市是否有提供災民相關災害情報、親人聯絡等資訊的機制	<input type="checkbox"/> 是【2分】 <input type="checkbox"/> 否【0分】	2		社會課、 民政課
	43. 是否有控管消除收容所內謠言對策	<input type="checkbox"/> 是【1分】 <input type="checkbox"/> 否【0分】	1		社會課
	44. 是否已核定臨時收容所的防火、防止犯罪及衛生管理等相關對策	<input type="checkbox"/> 是【2分】 <input type="checkbox"/> 否【0分】	2		社會課
	45. 是否核定有保障臨時收容所生活環境品質（如空調、清掃、隔音等）的方法	<input type="checkbox"/> 是【1分】 <input type="checkbox"/> 否【0分】	1		社會課
環境衛生 復原	46. 是否已備有廢棄物清運地點之規劃表單	<input type="checkbox"/> 是【2分】 <input type="checkbox"/> 否【0分】	2		清潔隊、 社會課
教育訓練與防災演習					
項目	評核問題	評核欄	計分欄	執行情況	權責區分
平時 演練	47. 是否對高災害潛勢社區之居民定期實施災害避難疏散的演練（需有活動記錄及照片）	<input type="checkbox"/> 是【2分】 <input type="checkbox"/> 否【0分】	2		民政課、 農業課、 社會課
	48. 是否辦理災害應變中心防救災演練	<input type="checkbox"/> 是【2分】 <input type="checkbox"/> 否【0分】	0		民政課
	49. 是否規劃防災社區之推動事宜（需有活動紀錄及照片）	<input type="checkbox"/> 是【2分】 <input type="checkbox"/> 否【0分】	2		民政課
教育 訓練	50. 是否辦理針對轄內村里長進行防救災基礎教育訓練（活動記錄及照片）	<input type="checkbox"/> 是【2分】 <input type="checkbox"/> 否【0分】	2		民政課
	51. 是否辦理培訓防救災專業種子人員教育訓練（活動記錄及照片）	<input type="checkbox"/> 是【2分】 <input type="checkbox"/> 否【0分】	2		民政課
	52. 是否辦理防救災業務人員相關教育訓練課程（需有活動記錄與照片）	<input type="checkbox"/> 是【2分】 <input type="checkbox"/> 否【0分】	2		民政課

附錄

附件一、彰化市「臨時災民收容場所」

彰化市各避難收容處所之最大收容能量適當性評估

處所名稱	適災性	收容村里	樓地板面積 (m ²)	水災最大收容人數(樓地板面積/4), x	震災最大收容人數(樓地板面積/4), y	水災保全對象比較結果		震災保全對象比較結果	
						保全住戶人數, a	充足與否 ^{註1}	收容鄉鎮總人數之 10%, b	充足與否 ^{註2}
忠孝國小	水災、地震	西勢里、萬壽里、長樂里、忠孝里、五權里、西興里、忠權里	400	4612	4512	2	☒是 ☐否	23488	☐是 ☒否
泰和國小	水災、地震	下廂里、信義里、民生里、陽明里、萬安里、新興里、新華里	85						
石牌國小	水災、地震	石牌里	540						
三民國小	水災、地震	田中里	265						

處所名稱	適災性	收容村里	樓地板面積 (m ²)	水災最大收容人數(樓地板面積/4), x	震災最大收容人數(樓地板面積/4), y	水災保全對象比較結果		震災保全對象比較結果	
						保全住戶人數, a	充足與否 ^{註1}	收容鄉鎮總人數之 10%, b	充足與否 ^{註2}
東芳國小	水災、地震	東芳里、南安里	400						
信義國小	水災、地震	向陽里、南美里、平和里、荊桐里、磚磘里	66						
國聖國小	水災、地震	國聖里、龍山里、中山里、中正里、三村里、古夷里、復興里、福田里、大竹里、竹中里、阿夷里	265						
彰興國中	水災、地震	南瑤里、成功里、西安里、建寶里	50						

處所名稱	適災性	收容村里	樓地板面積 (m ²)	水災最大收容人數(樓地板面積/4), x	震災最大收容人數(樓地板面積/4), y	水災保全對象比較結果		震災保全對象比較結果	
						保全住戶人數, a	充足與否 ^{註1}	收容鄉鎮總人數之 10%, b	充足與否 ^{註2}
彰德國中勤學樓、育英樓穿堂	水災、地震	香山里	230						
福山社區活動中心	水災、地震	福山里、安溪里、大竹里、竹中里、中庄里、三村里、國聖里	400						
快官社區活動中心	水災、地震	台鳳里、竹巷里、快官里、石牌里、福田里	298						
茄荖社區活動中心	水災、地震	茄荖里、寶廊里、茄南里、新華里、新興里	283						
南北管戲曲音樂館	水災、地震	崙平里	1142						

處所名稱	適災性	收容村里	樓地板面積 (m ²)	水災最大收容人數(樓地板面積/4), x	震災最大收容人數(樓地板面積/4), y	水災保全對象比較結果		震災保全對象比較結果	
						保全住戶人數, a	充足與否 ^{註1}	收容鄉鎮總人數之 10%, b	充足與否 ^{註2}
牛埔社區活動中心	水災、地震	牛埔里、香山里、台鳳里	1190						
南興社區活動中心	水災、地震	南興里	1050						
延和社區活動中心	水災、地震	延和里、延平里、東興里、華陽里、華北里、彰安里、光南里	980						
介壽社區活動中心	水災、地震	介壽里	1117						
桃源社區活動中心	水災、地震	桃源里、卦山里、東興里、華陽里	2397						
大快官藝文館	水災、地震	快官里	5100						
介壽生活藝文館	水災、地震	民生里、光復里、光華里、	400						

處所名稱	適災性	收容村里	樓地板面積 (m ²)	水災最大收容人數(樓地板面積/4), x	震災最大收容人數(樓地板面積/4), y	水災保全對象比較結果		震災保全對象比較結果	
						保全住戶人數, a	充足與否 ^{註1}	收容鄉鎮總人數之 10%, b	充足與否 ^{註2}
		永福里、中正里、中山里、中央里、富貴里、民權里、大同里、永生里、華北里、福安里、龍山里							
老人文康活動中心	水災、地震	陽明里、信義里、興北里、民生里、文化里、和調里	600						
※以各處所之適災性判斷比較項目。									

例：適災性包含水災者，始需比較水災保全對象人數與最大收容能量之差異。震災亦同。

註 1：若 $x > a$ ，則勾選“是”，反之勾選“否”。

註 2：若 $y > b$ ，則勾選“是”，反之勾選“否”。

附件二、彰化市「醫療院所」

彰化市醫療單位一覽表

院所名稱	負責人	電話	地址	病床總數	醫事人員數	專科醫生數
彰化縣彰化市南西北區衛生所	李旻樺	04-7222571	彰化縣彰化市華北里旭光路 166 號	0	13	1
彰化縣彰化市東區衛生所	謝獻慶	04-7381647	彰化縣彰化市香山里彰南路 2 段 346 巷 31 弄 26 號	0	10	1
醫療財團法人台灣血液基金會台中捐血中心彰化捐血站	張正雄	04-7246073	彰化縣彰化市中山路一段 348 號	0	6	0
景弘元中醫診所	蔡銘龍	04-7296960	彰化縣彰化市彰安里曉陽路 198 號	0	1	0
張銘吉中醫診所	張銘吉	04-7326699	彰化縣彰化市彰南路一段 340 號	0	2	0
廣仁堂中醫診所	江奇潭	04-7269300	彰化縣彰化市中山路二段 332、334、336 號	0	4	0
延平中醫診所	楊文沛	04-7117616	彰化縣彰化市成功里旭光西路 38、40 號	0	4	0
張台蘭中醫診所	張台蘭	04-7629068	彰化縣彰化市民族路 7 號	0	1	0
永生中醫診所	林永農	04-7246970	彰化縣彰化市中正路一段 327 號	0	1	0
阿喜先中醫診所	莊松濤	04-7235909	彰化縣彰化市南瑤路 46 號	0	1	0
崇生中醫診所	陳榜	04-7255066	彰化縣彰化市中正路二段 73 號	0	1	0
全一中醫診所	杜元棋	04-7243186	彰化縣彰化市中正路一段 43 號	0	1	0
裕生中醫診所	簡大東	04-7220205	彰化縣彰化市民族路 462 號	0	1	0
安泰中醫診所	阮錫山	04-7274810	彰化縣彰化市民族路 538 號	0	1	0
林明源中醫診所	林明源	04-7384102	彰化縣彰化市大竹里彰南路二段 256 之 13 號	0	1	0

院所名稱	負責人	電話	地址	病床 總數	醫事人 員數	專科 醫生 數
章安中醫診所	謝國章	04-7226696	彰化縣彰化市彰安里中正路 2 段 588 號	0	1	0
健群中醫診所	林漢偉	04-7268199	彰化縣彰化市東興里南郭路一段 109 號	0	1	0
宇康丞品中醫診所	楊文彥	04-7224528	彰化縣彰化市福安里曉陽路 58、60 號	0	2	0
仁安堂中醫診所	邱炳錕	04-7633628	彰化縣彰化市南興里天祥路 247 號	0	2	0
群宜中醫診所	張育筠	04-7370161	彰化縣彰化市福山里彰南路 1 段 426 號	0	1	0
彰化德安中醫診所	吳榮華	04-7237943	彰化縣彰化市萬壽里中正路 2 段 111 號	0	2	0
華良中醫診所	陳俊宇	04-7295999	彰化縣彰化市忠權里自強南路 41 號	0	1	0
德盛中醫診所	張嘉文	04-7281600	彰化縣彰化市民族路 362 號	0	2	0
鈺漢堂中醫診所	吳耿雄	04-7388838	彰化縣彰化市彰南路二段 256-1 號	0	2	0
萬泰中醫診所	楊臥龍	04-7222029	彰化縣彰化市民權路 247 巷 27 號	0	1	0
玉衡中醫診所	廖浩欽	04-7289128	彰化縣彰化市中山路三段 86 號	0	2	0
一正中醫診所	蔡耕宗	04-7289642	彰化縣彰化市中正路二段 352 號	0	1	0
榮生中醫診所	陳政德	04-7228096	彰化縣彰化市中華路 242-1 號	0	1	0
鄭先中醫診所	鄭永欽	04-7247890	彰化縣彰化市光復里中正路一段 355 號	0	1	0
菩提中醫診所	王松洲	04-7234007	彰化縣彰化市曉陽路 262 號	0	1	0
大信堂中醫診所	黃接義	04-7385137	彰化縣彰化市竹中里彰南路二段 7 號	0	1	0
正元內科中醫診所	許甘忠	04-7231633	彰化縣彰化市中民街 47 號	0	2	0
賴生元中醫診所	賴木源	04-7382198	彰化縣彰化市牛埔里彰南路三段 319	0	1	0

院所名稱	負責人	電話	地址	病床 總數	醫事人 員數	專科 醫生 數
			號			
光德中醫診所	王江淮	04-7227148	彰化縣彰化市太平街 72 號	0	1	0
健榮中醫診所	施克榮	04-7225765	彰化縣彰化市華山路 61 號	0	1	0
楊中醫診所	楊炳榮	04-7281927	彰化縣彰化市陽明里三民路 402-1 號	0	1	0
彰化少林中醫診所	宋和貴	04-7220171	彰化縣彰化市東民街 26 號	0	1	0
趙世鐘中醫診所	趙世鐘	04-7229692	彰化縣彰化市中正路一段 1 段 465 號	0	2	0
祥順中醫聯合診所	鄭國順	04-7277202	彰化縣彰化市中民街 70 號	0	8	0
健雄中醫診所	黃健雄	04-7281678	彰化縣彰化市大埔路 726 號	0	2	0
同濟中醫聯合診所	黃培宸	04-7271199	彰化縣彰化市光復路 93 號	0	2	0
王耀賢中醫診所	王耀賢	04-7260520	彰化縣彰化市辭修路 79-2 號	0	2	0
現代中醫診所	劉彥伶	04-7280809	彰化縣彰化市博愛街 50 號	0	1	0
弘健中醫診所	吳晨峰	04-7118692	彰化縣彰化市大埔路 466 號	0	1	0
順泰中醫診所	程讚文	04-7294699	彰化縣彰化市仁愛路 110 號	0	1	0
崧傑中醫診所	王俊傑	04-7617199	彰化縣彰化市忠權自強南路 195 號	0	1	0
聯安中醫診所	劉得正	04-7299448	彰化縣彰化市自強路 26 號	0	1	0
黃富忠中醫診所	黃富忠	04-7281899	彰化縣彰化市中正路一段 274 號	0	1	0
福慧中醫診所	楊志福	04-7237610	彰化縣彰化市復興里中山路三段 150 號	0	1	0
慈佑中醫診所	王敬壹	04-7256999	彰化縣彰化市陽明里建國南路 202 號	0	1	0
癸貞中醫診所	陳博淵	04-7118251	彰化縣彰化市崙平南路 147 號	0	3	0
紫雲堂中醫診所	黃嘉穗	04-7289023	彰化縣彰化市長順街 235 巷 23 號	0	1	0

院所名稱	負責人	電話	地址	病床 總數	醫事人 員數	專科 醫生 數
冠頤中醫診所	李冠儀	04-7282817	彰化縣彰化市三民路 257 號	0	1	0
智宗中醫診所	鄭智中	04-7136118	彰化縣彰化市大埔路 379 號	0	1	0
健彰中醫診所	洪子欽	04-7278071	彰化縣彰化市彰美路一段 141 號	0	4	0
達仁堂中醫診所	蔡淑芬	04-7295050	彰化縣彰化市三民路 226.228 號	0	3	0
正德慈善中醫診所	林燕首	04-7270006	彰化縣彰化市福安里福鎮街 24 號	0	1	0
上安中醫診所	黃俊凱	04-7201366	彰化縣彰化市中山里中山路二段 634、636 號	0	5	0
詠春中醫診所	陳泰宇	04-7280808	彰化縣彰化市東興里東民街 67 號	0	2	0
長欣美學牙醫診所	邱語嫻	04-7110202	彰化縣彰化市南瑤里中山路 2 段 2 號	0	1	0
台灣化學纖維股份有限公司員工牙醫診所	陳孟訓	04-7271300	彰化縣彰化市中山路 3 段 359 號	0	1	0
尚群牙醫診所	鄭琦樺	04-7255278	彰化縣彰化市光華里中華路 118 號	0	1	0
登美牙醫診所	楊振峰	04-7287919	彰化縣彰化市西安里民族路 335 號	0	1	0
晶華牙醫診所	朱晉熙	04-7293766	彰化縣彰化市信義里中正路 1 段 346 號	0	2	0
微美牙醫診所	吳明章	04-7277636	彰化縣彰化市興北里三民路 219 號	0	1	0
欣向美牙醫診所	吳明哲	04-7203666	彰化縣彰化市東興里東民街 58 號	0	7	0
觀心牙醫診所	林琮欽	04-7123800	彰化縣彰化市成功里大埔路 645 號	0	3	0
東佳牙醫診所	吳佳勳	04-7373100	彰化縣彰化市竹中里彰南路 2 段 61、63 號	0	1	0
正霖牙醫診所	陳明祐	04-7263938	彰化縣彰化市曉陽路福安里 17 巷 22 號	0	1	0
世樺牙醫診所	許悅玲	04-7265693	彰化縣彰化市中正	0	1	0

院所名稱	負責人	電話	地址	病床 總數	醫事人 員數	專科 醫生 數
			里中山路2段 885 號二樓			
美牙堡牙醫診所	林淑暖	04-7281380	彰化縣彰化市民生 南路福安里2號	0	1	0
興隆牙醫診所	吳毓宗	04-7525167	彰化縣彰化市東民 街東興里17號	0	1	0
登雅牙醫診所	何源松	04-7249211	彰化縣彰化市三民 路253號	0	1	0
龍邸牙醫診所	陳炳源	04-7266999	彰化縣彰化市復興 里中山路三段170 號	0	1	0
聯安牙醫診所	吳佳瀨	04-7234898	彰化縣彰化市中正 路一段512號	0	2	0
健華牙醫診所	吳國琛	04-7272820	彰化縣彰化市長興 街137號	0	1	0
新程牙醫診所	鄭景中	04-7244531	彰化縣彰化市中民 街64號	0	1	0
楊健群牙醫診所	楊健群	04-7273839	彰化縣彰化市三民 路萬安里399號	0	1	0
頂好牙醫診所	鄭偉琛	04-7277688	彰化縣彰化市永福 街永福里12號	0	1	0
真善美牙醫診所	謝淑美	04-7270668	彰化縣彰化市永昌 街21號	0	1	0
成源牙醫診所	王家璋	04-7249837	彰化縣彰化市太平 街154號	0	1	0
芳銘牙醫診所〈京 銘聯合門診〉	張芳銘	04-7289466	彰化縣彰化市永安 街165號	0	1	0
陳玲玲牙醫診所	陳玲玲	04-7720300	彰化縣彰化市東興 里南郭路一段121 號	0	2	0
皇齊牙醫診所	黃剛博	04-7370341	彰化縣彰化市彰南 路二段16號	0	1	0
新高牙醫診所	黃立賢	04-7229355	彰化縣彰化市光華 里中華路138號	0	3	0
謝錫聰牙醫診所	謝錫聰	04-7269690	彰化縣彰化市中山 路一段342號	0	1	0
蔡銘浩牙醫診所	蔡銘浩	04-7275530	彰化縣彰化市大埔 路562號	0	2	0
群宜牙醫診所	黃俊仁	04-7269838	彰化縣彰化市介壽 北路86號	0	1	0

院所名稱	負責人	電話	地址	病床 總數	醫事人 員數	專科 醫生 數
謝順築牙醫診所	謝順築	04-7263826	彰化縣彰化市三民路410、412號	0	1	0
誠興牙醫診所	林振興	04-7227550	彰化縣彰化市中山路三段216號	0	1	0
一心牙醫診所	陳祝賢	04-7617760	彰化縣彰化市崙平南路322號	0	1	0
非凡牙醫診所	陳俊雄	04-7224338	彰化縣彰化市三民路277號	0	1	0
名品牙醫診所	沈錫鏜	04-7284241	彰化縣彰化市彰化市古夷里泰和路三段28號	0	1	0
黃富哲牙醫診所	黃富哲	04-7229355	彰化縣彰化市文化里中民路36號	0	1	0
富群牙醫診所	王炳坤	04-7272403	彰化縣彰化市實踐路159號	0	2	0
長興牙醫診所	洪哲仁	04-7299888	彰化縣彰化市長興街長興街149號	0	1	0
王金星牙醫診所	王金星	04-7522775	彰化縣彰化市中正路二段780-6號	0	1	0
正誠牙醫診所	符立森	04-7375106	彰化縣彰化市彰南路二段212號	0	1	0
欣揚牙醫診所	邱垂封	04-7375568	彰化縣彰化市彰南路二段56號	0	2	0
名人牙醫診所	潘正大	04-7203091	彰化縣彰化市和調里工校街25號	0	2	0
琴揚牙醫診所	楊淑琴	04-7384431	彰化縣彰化市彰南路三段牛埔里184號	0	1	0
楊昌學牙醫診所	楊昌學	04-7613915	彰化縣彰化市曉陽路104號	0	1	0
安信牙醫診所	蔡希如	04-7271307	彰化縣彰化市東民街53號	0	4	0
黃左琪牙醫診所	黃左琪	04-7121037	彰化縣彰化市曉陽路50號	0	1	0
宏欣牙醫診所	李龍義	04-7249326	彰化縣彰化市曉陽路242之1號	0	3	0
福田牙醫診所	余勝津	04-7247235	彰化縣彰化市永安街250號	0	1	0
新雅牙醫診所	賴勇全	04-7277565	彰化縣彰化市曉陽路130號	0	3	0

院所名稱	負責人	電話	地址	病床 總數	醫事人 員數	專科 醫生 數
平和牙醫診所	張達發	04-7246670	彰化縣彰化市彰安里中正路一段 449 號	0	1	0
陳長泰牙醫診所	陳長泰	04-7228306	彰化縣彰化市三民路 49 號	0	3	0
人人牙醫診所	鍾漢榮	04-7248712	彰化縣彰化市城中街 25 號	0	1	0
穎川牙醫診所	陳錫鎗	04-7250978	彰化縣彰化市街 18 號	0	1	0
顏牙醫診所	顏榮俊	04-7221920	彰化縣彰化市彰美路一段 153 號	0	2	0
博仁牙醫診所	黃純雄	04-7247802	彰化縣彰化市永安街 183 號	0	1	0
曾清豪牙醫診所	曾清豪	04-7252819	彰化縣彰化市光復路 161 號	0	1	0
健麗牙醫診所	黃馥馨	04-7222580	彰化縣彰化市光復里中正路一段 491 號	0	1	0
曹牙醫診所	曹永仁	04-7238394	彰化縣彰化市民族路 128 號	0	1	0
侁侁牙醫診所	李侁侁	04-7235172	彰化縣彰化市南校街 54 號	0	1	0
厚仁牙醫診所	林其茂	04-7230543	彰化縣彰化市華山路 148 號	0	1	0
杏林牙醫診所	林洋志	04-7243787	彰化縣彰化市中正路一段光復里 371 號	0	1	0
彰化謝牙醫診所	謝春安	04-7246382	彰化縣彰化市萬壽里中正路二段 192 號	0	1	0
東海牙醫診所	吳連福	04-7250389	彰化縣彰化市民族路 482 號	0	1	0
南光牙醫診所	黃文雄	04-7244689	彰化縣彰化市華山路 156 號	0	1	0
一安牙醫診所	林憲一	04-7222839	彰化縣彰化市永樂街 158 號	0	1	0
魏清穆牙醫診所	魏清穆	04-7231480	彰化縣彰化市三民路 373 號	0	1	0
雅世牙醫診所	黃尊欽	04-7241240	彰化縣彰化市中山路二段 871 號	0	3	0

院所名稱	負責人	電話	地址	病床總數	醫事人員數	專科醫生數
隆華牙醫診所	郭志隆	04-7228624	彰化縣彰化市長安街 110 號	0	1	0
阮牙醫診所	阮錫福	04-7255580	彰化縣彰化市太平街 140 號	0	1	0
美德牙醫診所	黃慧美	04-7239995	彰化縣彰化市民族路 171 號	0	1	0
江祥琳牙醫診所	江祥琳	04-7239946	彰化縣彰化市長安街 33 號	0	1	0
理想牙醫聯合診所	陳菁琪	04-7260426	彰化縣彰化市華山路 47 號 3 F	0	7	0
民生牙醫診所	沈茂根	04-7280866	彰化縣彰化市中山路 2 段 948 號 1,2 樓 956 號地下室	0	1	0
名家牙醫診所	施純銓	04-7282049	彰化縣彰化市中正路二段 184 號	0	1	0
英棋牙醫診所	謝政言	04-7220033	彰化縣彰化市中華路 222 號	0	3	0
信美牙醫診所	李信協	04-7135155	彰化縣彰化市延平里大埔路 496 號	0	1	0
許仁信牙醫診所	許仁信	04-7235000	彰化縣彰化市曉陽路 220 號	0	1	0
臻品牙醫診所	梁宏安	04-7385950	彰化縣彰化市大竹里彰南路二段 197、199 號	0	2	0
東欣牙醫診所	蘇健含	04-7373100	彰化縣彰化市竹中里彰南路二段 61.63 號	0	1	0
志和牙醫診所	周志和	04-7265009	彰化縣彰化市華北里南郭路一段 86 號	0	1	0
郭榮峰牙醫診所	郭榮峰	04-7224527	彰化縣彰化市太平街 6 號	0	1	0
沓澤牙醫診所	呂明哲	04-7271817	彰化縣彰化市自強路 2 號	0	3	0
德昌牙醫診所	白靜娟	04-7630568	彰化縣彰化市彰鹿路 37 號	0	2	0
正勤牙醫診所	賴宗欣	04-7227469	彰化縣彰化市牛埔里彰南路三段 291 號	0	1	0
林德利牙醫診所	林德利	04-7273727	彰化縣彰化市長樂里中正路二段 67 號	0	2	0

院所名稱	負責人	電話	地址	病床總數	醫事人員數	專科醫生數
丹迪士牙醫診所	施淵文	04-7225604	彰化縣彰化市中正路二段西安里 399 號	0	1	0
大寶牙醫診所	魏呈諭	04-7263331	彰化縣彰化市信義里中正路一段 404 號	0	3	0
安美牙醫診所	鄭安娜	04-7515851	彰化縣彰化市中山路一段 338 號	0	1	0
康適美牙醫診所	劉勝元	04-7358830	彰化縣彰化市建國北路 105 號	0	2	0
廣大牙醫診所	徐崇文	04-7238226	彰化縣彰化市彰鹿路 35-22 號	0	1	0
彰美牙醫診所	陳文尚	04-7235766	彰化縣彰化市民生路 14 號	0	1	0
蔡牙醫診所	蔡彰廣	04-7233218	彰化縣彰化市成功路 94 號	0	1	0
楊牙醫診所	楊榮松	04-7229804	彰化縣彰化市忠權里彰美路一段 195 號	0	1	0
精美牙醫診所	張哲源	04-7249197	彰化縣彰化市西安里南瑋路 327 巷 26 號	0	1	0
佳安牙醫診所	劉純樑	04-7245457	彰化縣彰化市中正路一段陽明里 106 號之 2	0	1	0
俊源牙醫診所	羅俊雄	04-7634880	彰化縣彰化市東芳里永芳路 358 號	0	1	0
黃人修牙醫診所	黃人修	04-7250813	彰化縣彰化市大埔路 409 號	0	1	0
德揚診所	謝和揚	04-7295866	彰化縣彰化市成功里民族路 190 號	0	3	2
美緹診所	戚來篠	04-7123003	彰化縣彰化市建寶里介壽北路 75 巷 5 弄 19 號 2 樓	0	2	2
佳欣診所	華國樹	04-7119900	彰化縣彰化市南瑤里中山路 2 段 2 號 2 樓	0	2	2
胡仲行診所	胡仲行	04-7283232	彰化縣彰化市大同里民族路 522 號	0	8	1
豐綺皮膚科診所	劉姿玄	04-7286699	彰化縣彰化市信義	0	4	1

院所名稱	負責人	電話	地址	病床 總數	醫事人 員數	專科 醫生 數
			里中正路 1 段 328 號			
全方位診所	陳恒信	04-7271009	彰化縣彰化市彰安里中正路 2 段 463 號	0	1	2
芯漾皮膚科診所	楊心怡	04-7234543	彰化縣彰化市民權里民族路 425 號	0	1	1
美安診所	顏貽炯	04-7522323	彰化縣彰化市平等街 7 號	0	1	1
游玉堂外科診所	游玉堂	04-7126336	彰化縣彰化市雲長路 142 號	0	5	1
愛貝兒小兒科診所	賀靜雯	04-7276388	彰化縣彰化市曉陽路 212 號	0	7	2
時代眼科診所	陳玠元	04-7262699	彰化縣彰化市中正路一段 402 號	0	8	3
仁美診所	林威志	04-7236773	彰化縣彰化市彰美路一段 186 號 9 樓之 1、9 樓之 2	0	11	1
蔡明吉診所	蔡明吉	04-7118732	彰化縣彰化市大埔路 421 號	0	4	1
余偉傑小兒科診所	余偉傑	04-7289786	彰化縣彰化市曉陽路 188 號	0	2	1
祐幼小兒科診所	王暉權	04-7372499	彰化縣彰化市彰南路二段 27 號	0	7	2
蔡文瑞耳鼻喉科診所	蔡文瑞	04-7273238	彰化縣彰化市彰安里中正路二段 491 號	0	3	2
浩恩耳鼻喉科診所	蕭浩恩	04-7289643	彰化縣彰化市中正路一段 326 號	0	3	1
陽光小兒科診所	蔡梓鑫	04-7320210	彰化縣彰化市彰南路二段 219 號	0	8	2
十仁診所	劉姿吟	04-7281067	彰化縣彰化市辭修路 82 號	0	9	3
紀旭聯診所	紀旭聯	04-7277699	彰化縣彰化市中正路二段 471 號	0	5	1
新高眼科診所	李家福	04-7283319	彰化縣彰化市萬壽里中正路二段 136 號	0	2	1
謝宗智診所	謝宗智	04-7224560	彰化縣彰化市彰安里中正路 2 段 426	0	2	1

院所名稱	負責人	電話	地址	病床 總數	醫事人 員數	專科 醫生 數
			號			
英宗診所	林永崇	04-7321222	彰化縣彰化市彰南路三段 278 號	0	3	1
陳景德診所	陳景德	04-7256979	彰化縣彰化市中正路一段 415 號	0	4	2
白鴻祥耳鼻喉科診所	白鴻祥	04-7276393	彰化縣彰化市彰美路一段 147 號	0	2	1
廖慶龍骨科診所	廖慶龍	04-7282142	彰化縣彰化市信義里中正路 1 段 452 號	0	12	3
三民眼科診所	伍鴻欽	04-7235040	彰化縣彰化市三民路 33 號	0	6	2
王文政皮膚科診所	王文政	04-7291616	彰化縣彰化市民族路 437 號	0	2	1
扶桑診所	黃扶桑	04-7222167	彰化縣彰化市長安街 30 號	0	3	2
陳永樺眼科診所	陳永樺	04-7293097	彰化縣彰化市中華路 109 號	0	8	3
明堂診所	阮明堂	04-7514783	彰化縣彰化市彰水路 31-4 號	0	1	1
彰美診所	吳東隆	04-7239065	彰化縣彰化市彰美路一段 193 號	0	5	2
王昶皓內科診所	王昶皓	04-7296009	彰化縣彰化市光復路 22 號	2	3	3
親親診所	張維政	04-7122497	彰化縣彰化市大埔路 557 號	0	2	1
大埔耳鼻喉科診所	許信義	04-7135267	彰化縣彰化市大埔路 581 號	0	1	1
潘婦產科診所	潘俊雄	04-7242166	彰化縣彰化市中華路 11 號	3	4	1
聖比安耳鼻喉科診所	黃美棠	04-7203595	彰化縣彰化市西安里華山路 99 號	0	6	2
許永森診所	許永森	04-7201216	彰化縣彰化市太平街 121 號	0	2	2
莊永勳耳鼻喉科診所	莊永勳	04-7201551	彰化縣彰化市曉陽路 200 號	0	4	2
彰化林外科診所	林炯淇	04-7223963	彰化縣彰化市長壽街 175 號	0	2	1
喻小珠家庭醫學科診所	喻小珠	04-7297698	彰化縣彰化市實踐路 155 號	0	4	1

院所名稱	負責人	電話	地址	病床 總數	醫事人 員數	專科 醫生 數
慶鴻診所	邱汝慶	04-7320568	彰化縣彰化市彰南路二段 179 號	0	5	2
李偉卿整形外科診所	李偉卿	04-7522855	彰化縣彰化市平等街 1 號	0	2	2
現代皮膚科診所	許廷孚	04-7230580	彰化縣彰化市曉陽路 204 號	0	5	2
林昭宏復健科診所	林昭宏	04-7375500	彰化縣彰化市彰南路一段 426-1 號	0	5	1
平安診所	張治平	04-7222279	彰化縣彰化市信義里中正路 1 段 452 號	0	1	1
張寶倫診所	張寶倫	04-7222279	彰化縣彰化市信義里中正路 1 段 452 號	0	1	1
惠幼小兒科診所	楊國忠	04-7268800	彰化縣彰化市彰美路一段 159 號	0	4	1
賴政光耳鼻喉科診所	賴政光	04-7375678	彰化縣彰化市彰南路一段 417 號	0	4	2
太陽診所	許吟姿	04-7229622	彰化縣彰化市曉陽路 48 號	0	3	1
李眼科診所	李世偉	04-7226237	彰化縣彰化市三民路 294 號	0	6	2
王厚坤診所	王厚坤	04-7268695	彰化縣彰化市中正路一段 154 號	2	2	1
德昌診所	施德昌	04-7632456	彰化縣彰化市彰水路 71 之 4 號	0	3	1
鄭光人內科診所	鄭光人	04-7247916	彰化縣彰化市光復路 47 號	0	4	1
周志誠婦產科診所	周志誠	04-7229229	彰化縣彰化市中華路 261 號	6	2	1
郭內科小兒科診所	郭家祥	04-7252116	彰化縣彰化市辭修路 128 巷 56 號	0	1	1
黃共欽內兒科診所	黃共欽	04-7256867	彰化縣彰化市中正路一段 353 號	0	3	1
中山內兒科診所	黃沛然	04-7248428	彰化縣彰化市中正路 2 段 182 號	0	2	1
東興診所	謝勝彥	04-7225315	彰化縣彰化市公園路一段 132 號	0	2	0
陳耳鼻喉科診所	陳恆吉	04-7245935	彰化縣彰化市光復路 3 號	0	5	2
黃耳鼻喉科診所	黃輝雄	04-7228256	彰化縣彰化市華山	0	2	1

院所名稱	負責人	電話	地址	病床總數	醫事人員數	專科醫生數
			路 132 號			
永和內科小兒科診所	陳煌	04-7228568	彰化縣彰化市民生路 95 號	0	1	2
呂眼科診所	呂崇義	04-7235660	彰化縣彰化市成功路 298 號	0	1	1
羅眼科診所	羅成通	04-7234543	彰化縣彰化市民權里民族路 425 號	0	6	3
張眼科診所	張樂珊	04-7245578	彰化縣彰化市中正路一段 335 號	0	3	1
賴志勳診所	賴志勳	04-7232450	彰化縣彰化市彰美路一段 167 號	0	1	1
崇安診所	王欽河	04-7388675	彰化縣彰化市彰南路一段 351 號	0	2	1
茂源診所	陳信成	04-7323157	彰化縣彰化市彰南路一段 169 號	0	5	2
盧正欽小兒科診所	盧正欽	04-7235358	彰化縣彰化市三民路 78 號	0	2	1
謝義德外科診所	謝義德	04-7229909	彰化縣彰化市永興街 122 號	2	3	1
林耀東診所	林耀東	04-7223646	彰化縣彰化市民生路 37 號 5 樓	0	1	3
謝外科診所	謝國連	04-7250292	彰化縣彰化市中正路二段 181 號	0	1	2
張要仁耳鼻喉科診所	張要仁	04-7261469	彰化縣彰化市民族路 424 號	0	2	1
謝銘森小兒科診所	謝銘森	04-7371997	彰化縣彰化市彰南路一段 97 號	0	2	1
三林診所	林灶烈	04-7229092	彰化縣彰化市永安街 175 號	0	4	0
王永輝診所	王永輝	04-7235536	彰化縣彰化市中正路一段 372 號	0	1	1
信成耳鼻喉科診所	陳信成	04-7235900	彰化縣彰化市三民路 304 號	0	10	4
林炯旻診所	林炯旻	04-7244987	彰化縣彰化市長壽街 169 號	0	2	1
吳桂芬診所	吳桂芬	04-7280638	彰化縣彰化市民生路 161 號	0	3	2
黃世忠耳鼻喉科診所	黃世忠	04-7279292	彰化縣彰化市光復路 111 號	0	2	1

院所名稱	負責人	電話	地址	病床 總數	醫事人 員數	專科 醫生 數
沈介元診所	沈介元	04-7243589	彰化縣彰化市南郭路一段 51 號	0	2	1
陳奇男診所	陳奇男	04-7286671	彰化縣彰化市三民路 217 號	0	2	1
吳淑惠皮膚科診所	吳淑惠	04-7225809	彰化縣彰化市長壽街 189 號	0	2	1
陳建宏皮膚科診所	陳建宏	04-7261808	彰化縣彰化市曉陽路 246 號	0	10	6
張登斌內科診所	張登斌	04-7615963	彰化縣彰化市民族路 11 號	0	2	1
洪泳泉診所	洪泳泉	04-7622600	彰化縣彰化市中山路一段 356 號	0	2	1
黃紀源診所	黃紀源	04-7618238	彰化縣彰化市西興里金馬路三段 625 號	0	7	2
孫楨文診所	孫楨文	04-7240178	彰化縣彰化市華山路 140、142 號	0	6	2
黃共璧外科診所	黃共璧	04-7237086	彰化縣彰化市長興街 97 號	6	3	1
陳永正家庭醫學科診所	陳永正	04-7221295	彰化縣彰化市和平路 110 號	0	2	1
楊振承家庭醫學診所	楊振承	04-7224112	彰化縣彰化市中正路一段 269 號	0	2	2
曹診所	曹永義	04-7231028	彰化縣彰化市福鎮街 15 號	0	1	2
李伯儀外婦科診所	李伯儀	04-7222066	彰化縣彰化市長壽街 170 號	0	1	2
林鹿津外骨科診所	林鹿津	04-7228538	彰化縣彰化市民生路 383 號	0	2	2
張文宗小兒科內科診所	張文宗	04-7256363	彰化縣彰化市長安街 25 號	2	4	2
周小兒科診所	周敏郎	04-7241790	彰化縣彰化市光復路 49 號	0	3	2
黃內科診所	黃輝煌	04-7237039	彰化縣彰化市成功路 61 號	0	2	1
楊志泰小兒科診所	楊志泰	04-7231958	彰化縣彰化市興北里長壽街 168 號	0	2	1
洪耳鼻喉科診所	洪維岳	04-7224308	彰化縣彰化市成功路 152 號	0	1	1
江內科小兒科診所	江瑞興	04-7229496	彰化縣彰化市長發	0	4	1

院所名稱	負責人	電話	地址	病床 總數	醫事人 員數	專科 醫生 數
			街 26 號			
吳潮聰精神科診所	吳潮聰	04-7239121	彰化縣彰化市長發街 3 號	2	1	1
吳澄第神經科精神科診所	吳澄第	04-7226814	彰化縣彰化市成功路 345 號	0	2	1
鄭外科骨科診所	鄭榮倉	04-7224025	彰化縣彰化市華山路 182 號	0	1	2
上林外科眼科診所	林伯龍	04-7383177	彰化縣彰化市大竹里彰南路二段 117 號	9	2	1
黃慶宗皮膚科診所	黃慶宗	04-7222727	彰化縣彰化市和平路 116 號	0	3	1
黃麗津診所	黃麗津	04-7223520	彰化縣彰化市民生路 2 號	0	2	2
陳榮宗內兒科診所	陳榮宗	04-7230748	彰化縣彰化市三民路 439 號	0	2	1
惠聖診所	林秀梅	04-7222699	彰化縣彰化市信義里中正路 1 段 432 號	4	17	5
順心診所	李冠偉	04-7295295	彰化縣彰化市彰安里曉陽路 153 號	0	2	1
朱有仁診所	朱有仁	04-7248268	彰化縣彰化市民生里長興街 134 號	0	1	1
幸運草小兒科診所	謝偉裕	04-7287557	彰化縣彰化市東興里東民街 11 號	0	2	1
陳家銘診所	陳家銘	04-7296658	彰化縣彰化市成功里民族路 268 號	0	4	1
連哲震耳鼻喉科診所	連哲震	04-7258790	彰化縣彰化市曉陽路 166 號	0	7	4
張允藍小兒科診所 (京銘聯合門診)	張允藍	04-7263838	彰化縣彰化市永安街 165 號	0	1	1
群祐小兒科診所	劉芳玲	04-7275268	彰化縣彰化市三民路 15 號	0	2	1
陳祖傑耳鼻喉科診所	陳祖傑	04-7375935	彰化縣彰化市彰南路二段 171 號	0	3	2
曉陽眼科診所	黃敏生	04-7201818	彰化縣彰化市曉陽路 199-2 號	0	8	3
林惠民診所	林惠民	04-7282709	彰化縣彰化市南郭路一段 80 號	0	5	2

院所名稱	負責人	電話	地址	病床總數	醫事人員數	專科醫生數
邱俊仁內科診所	邱俊仁	04-7236620	彰化縣彰化市中正路一段 258 號	0	5	1
鄭明宗小兒科診所	鄭明宗	04-7231726	彰化縣彰化市中正路二段 640 號	0	4	1
張啟杉皮膚科診所	張啟杉	04-7283807	彰化縣彰化市三民路 268 號	0	8	3
永安診所	陳忠凱	04-7231995	彰化縣彰化市三民路 207 號	9	3	5
成馨眼科診所	楊曄	04-7289726	彰化縣彰化市三民路 77 號	0	4	1
王光惠婦產科外科診所	王光惠	04-7353316	彰化縣彰化市新興里彰美路一段 256 號	0	1	0
昭仁診所	林光昭	04-7227520	彰化縣彰化市辭修路 65 號	0	2	1
吉原診所	鍾幼英	04-7627522	彰化縣彰化市中華西路 266 號	0	6	4
陳錫鎰小兒科診所	陳錫鎰	04-7259592	彰化縣彰化市民生南路 76-1 號	0	2	1
蕭耳鼻喉科診所	蕭睦	04-7223865	彰化縣彰化市三民路 211 號	0	2	1
陳俊一皮膚科診所	陳俊一	04-7264264	彰化縣彰化市中正里中山路二段 885 號	0	1	1
李武波診所	李武波	04-7277538	彰化縣彰化市中華路 185 號	7	7	3
林明燦小兒科診所	林明燦	04-7223526	彰化縣彰化市民權路 243 號	0	3	1
彰化林內科診所	林圭彥	04-7255450	彰化縣彰化市旭光西路 92 號	6	3	1
博元婦產科診所	蔡鋒博	04-7260678	彰化縣彰化市信義里中正路一段 392 號	9	10	2
戰克鴻家庭醫學科小兒科診所	戰克鴻	04-7331788	彰化縣彰化市永安街 442-1 號	0	2	2
莊永熙診所	莊永熙	04-7240805	彰化縣彰化市民族路 493 號	0	2	2
許小兒科診所	許守道	04-7222279	彰化縣彰化市信義里中正路 1 段 452 號	0	3	1

院所名稱	負責人	電話	地址	病床 總數	醫事人 員數	專科 醫生 數
林沙滿診所	林沙滿	04-7228786	彰化縣彰化市民生路 333 號	0	2	2
林介山泌尿科皮膚科診所	林介山	04-7239666	彰化縣彰化市長興街 52 號	9	5	2
行政院國軍退除役官兵輔導委員會彰化榮民自費安養中心醫務室	劉杰峯	04-7250707	彰化縣彰化市桃源里公園路 2 段 301 號	3	7	2
長生醫院	張東舜	04-7638877	彰化縣彰化市彰草路 425 號	20	5	1
信生醫院	廖年增	04-7251191	彰化縣彰化市三民路 312 號	20	42	6
漢銘醫院	楊漢銘	04-7623456	彰化縣彰化市南興里中山路一段 366 號	147	153	24
成美醫院	吳志明	04-7268825	彰化縣彰化市三民路 56 號	53	49	6
順安醫院	白進發	04-7229889	彰化縣彰化市光復路 53 號	34	41	5
明德醫院	陳中和	04-7223138	彰化縣彰化市龍山里中山路二段 874 巷 33 號	142	24	5
婦友醫院	蔣榮祥	04-7266288	彰化縣彰化市永福里中山路二段 487 號	24	13	4
冠華醫院	洪焜欽	04-7255177	彰化縣彰化市光復里中正路一段 437 號	26	25	6
財團法人彰化基督教醫院	郭守仁	04-7238595	彰化縣彰化市南校街 135 號、中華路 176 號、旭光路 235、320 號	1537	2904	585
秀傳醫療社團法人秀傳紀念醫院	黃明和	04-7256166	彰化縣彰化市南瑤里中山路 1 段 542 號	594	1082	222

附件三、彰化市「防救災資源統計資料」

彰化消防單位一覽表

單位名稱	單位地址	單位電話	消防人員數	義消人員數
彰化縣消防局彰化分隊	彰化縣彰化市中央路一號	04-7635119	61	32
彰化縣消防局第一大隊	彰化縣彰化市中山路3段266號	04-7267119	70	40
彰化縣消防局彰化東區分隊	彰化縣彰化市中山路三段266號	04-7200236	56	44

彰化市彰化分隊防救災資源表

項次	名稱	數量	項次	名稱	數量
1	直線雲梯消防車(50m以上)	1	2	屈折雲梯消防車(30m以上未達50m)	1
3	化學消防車	1	4	小型水箱消防車	2
5	水箱消防車	2	6	水庫消防車	1
7	消防後勤車	1	8	救生艇(平型底)	2
9	瞄子	14	10	泡沫瞄子	6
11	三用撬棒	5	12	緩降機	2
13	軟梯	1	14	掛梯	3
15	防爆型排煙機	1	16	開門器	3
17	鐵絲剪	3	18	避電剪	2
19	救助用擔架	1	20	救生圈	12
21	防寒衣	16	22	魚雷浮標	8
23	防滑鞋	21	24	小型移動式發電機(1000瓦以下)	1
25	大型移動式發電機(1000瓦以上)	5	26	移動式照明燈組	3

項次	名稱	數量	項次	名稱	數量
27	防爆手電筒	45	28	手提強力照明燈	8
29	個人無線電對講機	24	30	車裝無線電裝備	18
31	望遠鏡	1	32	測距儀	1
33	消防衣、帽、鞋	23	34	救命器	9
35	四用氣體偵測器	1	36	耐化手套	1
37	耐酒精型泡沫原液(公升)	30			

彰化市東區分隊防救災資源表

項次	名稱	數量	項次	名稱	數量
1	小型水箱消防車	2	2	水箱消防車	4
3	水庫消防車	2	4	消防後勤車	1
5	救生艇(平型底)	1	6	瞄子	19
7	泡沫瞄子	5	8	三用橈棒	4
9	緩降機	1	10	掛梯	4
11	避電剪	1	12	救生圈	3
13	潛水用裝備	2	14	防寒衣	23
15	魚雷浮標	3	16	防滑鞋	23
17	蛙鏡	2	18	蛙鞋	2
19	大型移動式發電機(1000瓦以上)	3	20	移動式照明燈組	1
21	手提強力照明燈	29	22	個人無線電對講機	24
23	車裝無線電裝備	10	24	望遠鏡	1
25	測距儀	1	26	消防衣、帽、鞋	23
27	空氣呼吸器(6公升)	26	28	C級防護衣	1

彰化市警察單位

單位	地址	聯絡電話	警力(人數)
快官派出所	彰化縣彰化市彰南路5段26號	04-7381006	32
大竹派出所	彰化縣彰化市彰南路2段160號	04-7381107	20
泰和派出所	彰化縣彰化市泰和路2段399號	04-7237560	25
荊桐派出所	彰化縣彰化市彰鹿路6號	04-7523151	30
民族路派出所	彰化縣彰化市民族路326號	04-7223507	20
八卦山派出所	彰化縣彰化市中山路2段456號	04-7284292	28
民生路派出所	彰化縣彰化市民生路322號	04-7228644	31
大埔派出所	彰化縣彰化市仁愛東街51號	04-7113043	29
中正派出所	彰化縣彰化市西勢街150號	04-7633696	20

彰化市公所員額配置

單位別	員額(人)
市長室	14
行政課	33
主計室	9
政風室	3
人事室	6
民政課	106
財政課	12
工務課	22
公用事業課	37
農業課	9
社會課	47
城市暨觀光發展課	13
清潔隊	237
寺廟室	44
托兒所	28
小計	620

彰化市公所可用機具能量總表

使用單位	種類	數量
市公所	客貨兩用車	4
	自小客車	4
	機車	22
清潔隊	垃圾車	15
	資源回收車	7
	挖土機	1
	清溝車	1
	溝泥車	2
工務課	抽水機 6 吋	4